CALVINIST CONTACT
DUTCH-CANADIAN CHRISTIAN WEEKLY

"And the Spirit and the bride say, Come. And let him that heareth say, Come." Rev. 22:17

DEC. 4th 1959 - No. 421 - 12 PAGES • P.O. BOX 312, ST. B. HAMILTON, ONT.

14th YEAR of PUBLICATION
Authorized as Second Class Mail, Post office Department, Ottawa. Ontario.

Advent

Genesis 18:12 . . . . therefore Sarah laughed . . . .

Genesis 21:3 . . . . and called his name Isaac . . . .

. . . and they laughed and laughed

by Louis Tamminga

During the days when he was blind already, Beethoven once wrote a piece of music that baffled the musicians. Some parts for the violins contained notes that were too high to be played. A writer comments that Beethoven hadn't slipped there; it was his expression of extreme annoyance with a limitation that hemmed in his genius.

Life is that way. On every side we are tied down. In rebellion we may ignore it, but we get a message under our eyes: sorry, these notes cannot be played. The best variety of bees can't prepare more honey than the flowers produce. You can't "pick feathers from a frog". An attractive feature of our bazaars is the elastic band you can stretch with one finger. The winner pulls it furthest; but it always breaks. Every day we pull and pull . . . careful, don't break it!

That's also the source of our hardships.

The most eminent doctor can't heal when the strength of a body is spent. We want to build houses of happiness, but the bricks are so few. Our mothers can work miracles with a paycheque, but there is a limit. That's why laughter is the sardonic grin of a prisoner chained to the wall of his dungeon.

Such is the iron law of live.

Isn't that right? Yes, we say, it must be right, for man is limited and this is the world of man.

There you have our mistake! This is *God's* world.

And when God plays the violin of the world there is no limit to his range. I look at the means on hand and I say: it binds me. God looks at the means and he *binds them* and fashions great things.

* * *

Yes, there is an iron law in this world of man. Where not is, the king cannot give. But *woe unto me* when I tie down Almighty God with the cords of my limitations!

* * *

You know what *advent* is? Advent is that God is busy to come down into this world to break the law of limitation. He continues weaving when we had wasted all the yarn.

When Adam and Eve turned their backs upon God they snapped the life-line from heaven. Their love for God choked in their hearts. They were dead. And according to the logic of the harsh law, death will father death from there on.

But *advent* started in paradise. God dams the flood of multiplying death. He puts the golden thread of life and love through the generations. He announces that *flesh* (sin, death) will give birth to the son of the *promise* (faith, hope).

* * *

Sarah does the morning chores in her tent. Sarah is old; going to ninety. Abraham, her husband, is in the yard, enjoying the bright morning.

Three men enter the yard. Abraham bows, and bids them welcome with a hearty meal. One of the guests is God. He says to Abraham (loud enough for Sarah to hear): your Sarah will have a baby next year.

And Sarah laughs . . .

Of course Sarah laughs. Ninety, and then a child! Paul tells in Romans 4:19 that Sarah's womb was *dead*. And Sarah knows the iron law of life: you cannot draw water from a dry well.

But, Sarah wait! *God* is in your yard . . . it's going to be Christmas: Immanuel, God with us. Now you can expect anything, Sarah. Now two plus two is not necessarily 'four anymore. God plays a symphony on a violin without strings.

* * *

Unbelief is tight-lipped. It is the absence of a confirming "amen".

Laughter of scorn is pushing away what has been promised. It is the acid-sharp revolt.

Mother Eve heard the serpent's story . . . you shall be as God. She ate . . . Be as God! Raise the world to the level of heaven!

Mother Sarah has no illusion about this world. She scorn-laughs heaven down to the floor of her tent.

* * *

We are children of mother Sarah. We measure the size of heaven's gate with the yardstick of our icy hearts. We tune in with Sarah's laughter when we don't like thàt man or boy and can't stand thàt woman or girl. Without hesitation we recite the ugle things thàt man did; we eagerly listen to nasty things thàt woman said. We are her children when we don't *hope* and *expect* that out of the shortcomings of our brother's heart *life* will be born and *love* and *holiness*.

* * *

Sarah and Isaac had a little boy. They stand by his cradle. Imagine, two hundred years looking down upon the baby.

"Isaac" is a funny name. It means: "He laugs" or just "laughter".

When Isaac played around the women asked him: what's your name, little man? Then Isaac answered: laughter. Then mother Sarah would quickly run up and explain: you see, when I was ninety God promised this little boy . . . but I scorn-laughed . . . and then God smothered my laughter with his love and a year later I held the baby in my arms. And then *I laughed*. And *God laughed*. So we called him *Laughter*.

Then all the women *laughed* with Sarah. (Gen. 21:6)

Advend continued its course. The son of the Promise lived.

* * *

Somebody told me that he was going to build a house. He showed me the blueprints and the materials. I understood. So I didn't laugh. I just nodded.

But when Thomas Edison, the great inventor, showed his friends some wire and gadgets and announced: I am going to make these things *talk*, they didn't nod. They couldn't understand. But they knew his skill. And when they came and heard the world's first phonograph they looked and gasped and *laughed*.

* * *

Advent becomes Christmas. Come stand around the manger in Bethlehem. We believe, but we cannot understand. Stone hearts were loved and radiated love in return! The elastic band stretches through the highest heavens. Without bricks a great love-castle is built. It is big enough to extend its roof over all your brothers and sisters.

There is still room to spare.

God is listening for the *laughter* of our hearts.

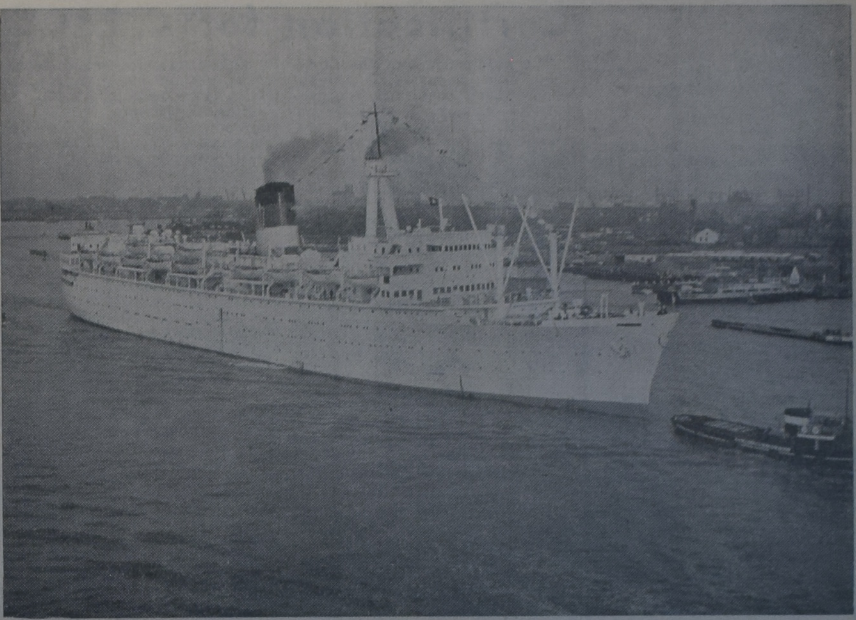

De „Arkadia" in Amsterdam

Donderdag 19 November arriveerde in de Amsterdamse haven de 20.000 ton metende "Arkaria" van de Greek Line. Met deze aankomst is Amsterdam opgenomen in de dienst welke de Greek Line onderhoudt tussen Canada en Europa. De foto toont de Arkaria op het IJ.

De Arkaria zal in 1960 11 overtochten maken van Canada naar Amsterdam, Bremerhaven en enkele Britse havens in de maanden Mei tot December, aldus is bekendgemaakt door Ami S. Vassiliadis, de directeur van de scheepsvaartlijn voor Amerika en Canada. De Arkadia is een boot van 20.260 ton en biedt plaats aan 1387 passagiers in twee klassen. De overtochten zullen beginnen op 1 Mei, 3 Juni, 24 Juni, 15 Juli, 5 Augustus, 26 Augustus, 16 September, 7 October, 28 October, 18 November en 8 December. De laatste vanaf Quebec, de andere alle vanaf Montreal.

Nieuwe Wegen in het Verre Oosten

door Dave Valstar

De Verenigde Staten hebben na de tweede wereldoorlog in politiek opzicht een leidende positie verkregen. Ogenschijnlijk alleen omdat zij zowel militair als economisch sedert vele jaren de eerste toon aangeven. Toch is laatstgenoemde factor niet alleen-bepalend geweest voor de toenemende Amerikaanse invloed in politieke aangelegenheden. Ook de ontwikkeling in de verhouding tussen het Westen en de vroeger koloniale gebieden heeft hiertoe bijgedragen.

Washington heeft namelijk in dit proces een werkzaam aandeel gehad door telkenmale aan de zijde van de gekleurde rassen te staan. Mede hierom hebben de Verenigde Staten in een land als Indonesië een vrij goede naam verworven en beschikken zij in het gehele Verre Oosten over gezonde contacten.

In West-Europa zijn over deze houding vele bittere woorden gesproken. In het bijzonder toen aan het einde van de tweede wereldoorlog duidelijk werd dat president Roosevelt meer bevreesd was voor het Engelse kolonialisme dan voor het communisische imperialisme.

Dr. P. J. Bouman geeft hiervan in zijn boek "Revolutie der eenzamen" een goede beschrijving wanneer hij, sprekende over de conferentie van Yalta, opmerkt dat eerst op dit moment zich het verschil aan inzicht met volle scherpte openbaarde. Roosevelt dacht in Amerikaanse trant en wantrouwde daardoor iedere vorm van koloniale overheersing. De oorsprong van de Amerikaanse onafhankelijkheid, het afschudden van het juk van het Britse koloniale egoisme, had het vrijheidsideaal der Amerikaanse democratie een blijvend antikoloniale tint gegeven.

In Nederland heeft men vooral van Christelijke politieke zijde de wijsheid van het Amerikaanse standpunt in deze in twijfel getrokken. In deze kring had men vooral bezwaren tegen de critiekloze aanvaarding van het Indonesische streven naar zelfstandigheid, met voorbijzien van het revolutionaire element.

Dit standpunt kunnen we ook thans nog onderschrijven. Het is, na de ervaringen die de wereld met Indonesië sedert haar zelfstandigwording heeft opgedaan, moeilijk te verstaan hoe vele Amerikanen met instemming konden luisteren naar president Soekarno, toen deze tijdens zijn bezoek aan de Verenigde Staten zich beriep op president Jefferson, die in 1776 de Amerikaanse Onafhankelijkheidsverklaring opstelde.

* * *

De vroegere koloniale mogendheden in Europa kunnen zich overigens niet de weelde veroorloven de Verenigde Staten verantwoordelijk te stellen voor hetgeen er in het Verre Oosten is geschied.

Prof. Dr. H. Kraemer heeft hierover in het in Nederland verschijnende maandblad "Wending" leerzame opmerkingen gemaakt. Volgens hem zijn de koloniale overheersers zelf de veroorzakers geweest van het nationalisme in de door hen bestuurde gebieden. Voornamelijk omdat de Westerse koloniale overheersing, wortelend in een wereld, welks geweten en idealistische ideologie gevormd waren door Christendom en Humanisme, een innerlijke morele gespletenheid in zich omdroeg.

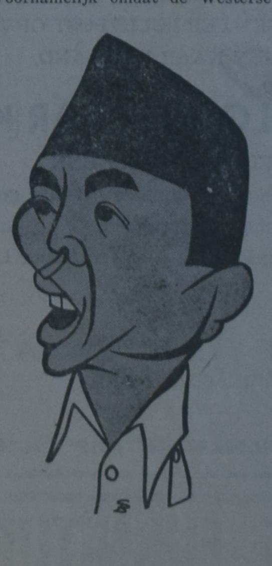

SOEKARNO

. . . beroep op Jefferson . . .

Men had geen oog, zo schrijft prof. Kraemer, voor de eenvoudige waarheid dat men niet Mill, Shakespeare, de Bijbel, de Franse revolútie en de grote 18e eeuwse en 19e eeuwse Franse en Engelse schrijvers met trots en warmte in de geesten kan prenten en dan verwachten dat de geest niet nieuwe dromen zal dromen en niet nieuwe gezichten zal zien.

Men kan uiteraard over dit oordeel van mening verschillen. Maar niet ontkend kan worden dat de koloniale mogendheden door de eeuwen heen in het Verre Oosten een geestelijk vacuum hebben geschapen en daardoor gelijkelijk ruimte hebben gemaakt voor Christendom en Mohammedanisme, alsmede voor de uit Europa ingevoerde ideologieën van het ongeloof.

Sommigen hebben dit gevaar wel onderkend. Zo schreef Dr. H. Colijn in 1914 in "Stemmen des tijds" dat de koloniale regering overal in het maatschappelijk leven ingrijpt en daardoor het gehele godsdienstige besef der heidenen ondersteboven werpt. Daarmee heeft ze de heidense volken iets ontnomen wat hun ganse zijn beheerst en daarmee heeft het gouvernement de deur geopend voor de intrede van een andere godsdienst.

De Nederlandse Christenheid, zo verklaart Colijn dan, mag zich daarom niet onttrekken aan de

(Vervolg op pag. 3)

CHRISTIAN STUDENT FELLOWSHIP

In Sept. 1958 a group of McMaster students, consisting of both graduates and undergraduates, some interested in arts and others in science courses, gathered in the Christian Reformed Church, Hess St., Hamilton. This was the beginning of our "Christian Student Fellowship" which, under leadership of Rev. T. C. van Kooten, has progressed throughout the school-year '58—'59 and has again started this year, Sept. '59. They met once a month on Wednesday or Friday nights in the same church. The number of members present varies from seven to fifteen and has included students from Calvin College as well. The discussions were often conducted with such zeal that it was difficult to terminate the meeting at the appointed hour.

The purpose of these meetings is the discussion of the Reformed principles, especially where they conflict with the studies at the University. This is done by having one of the members prepare and read an introductory essay after which a general discussion follows.

Various interesting topics have been studied. Some of these have been the scientific method, and the principles of biblical interpretation employed in the religious studies at the University. This year the discussion dealt with Mormonism and the theory of Evolution. During the 1st meeting on Nov. 13 two board members were chosen for this term — Jack Verdun, president and Ineke van Dyk, secretary. Rev. van Kooten will continue as sponsor and adviser. The next meeting will be held on Dec. 18, '59, when part of the book "Fundamentalism and the Word of God" will be discussed. All university students who are interested are invited to attend.

Together they study the world about us in the light of God's Word and try to reach conclusions as to their place in this world as Christians.

CALVINIST-CONTACT

DUTCH-CANADIAN CHRISTIAN WEEKLY

P.O. Box 312, Station B, Hamilton, Ont.

Phone LI 5-4636

Calvinist-Contact is published Friday every week.

Closing date: Saturday before date of issue.

Subscription price: $ 4.00 per year.

Published by Guardian Publishing Co. Ltd., Hamilton, Ont., on behalf of the Calvinist-Contact Publishing Association.

Certification for C. T. U. C.

The headquarters of the Christian Trade Unions of Canada announce that their efforts to organize the employees of Day and Campbell Limited, Hamilton, producers of Concrete Blocks and Ready Mix Concrete have born fruit after a struggle of almost 4 months. On the 25th of November the Christian Trade Unions were recognized by the Ontario Labour Relations Board as the representatives of the employees of this Company.

There was much opposition with threats from the large International Brotherhood of Teamsters to stop the production of the Company if an agreement with the CTUC. would be made.

Actual opposition was developed by the Teamsters first when the trucks of Day and Campbell Ltd. were halted on the road and the members truckdrivers were strongly "advised" to join the Teamsters' Union.

When the CTUC had submitted an application for certification to the Ontario Labour Relations Board, because they had signed up a good majority of the truckdrivers, the Teamsters' Union threw a picketline before a construction job so the concrete blocks of the Company could not be delivered. The employees on the job of the other unions supported this adverse activity and the work had to be stopped. This caused quite some commotion in the Hamilton Building Exchange circles, according to the announcement of the CTUC. It continues:

"How did the employees of Day and Campbell react? Their interest was aroused. They felt their freedom to organize according to their own choice was at stake and a sort of rush to join the CTUC became apparent. Several employees were very helpful in that.

"In the meantime the hearing before the Labour Relations Board was held in regard to the truckdrivers. The Board questioned whether the group of truckdrivers was an appropriate unit for collective bargaining and appointed an "Examiner" to investigate the matter. We had a session at the office of Day and Campbell.

"This examination was an indication that we should organize the whole plant as soon as possible which had been our aim from the beginning. It was no surprise that the O.L.R.B. mailed us the decision that our application for the truckdrivers was dismissed. However, we had already applied for certification of the employees in the factory and in the yard. The hearing had been set for Monday November 23rd.

"At this hearing our councillor put the question whether the truckdrivers could be included in the bargaining unit for all the employees, save and except the office staff.

"The Board considered this and worked quickly. On November 26th we received its decision which was that the CTUC was certified for all the employees of the Company working in Hamilton, save and except foreman, persons above the rank of foreman and office staff.

"A struggle of more than 3 months came to a happy end. We enjoyed the cooperation of several employees who helped in signing up members and keeping a good spirit in the midst of all the troubles we had to go through. Canadian born employees, Italian and Dutch and other immigrants delivered their share to arrive at this result.

"New issues have in the meantime come within our view. Not all our endeavours are successful. In two cases the employees don't show sufficient cooperation and we may have to stop our endeavours. However, the employees of three other companies have already been contacted.

"The Christian Trade Unions of Canada were in the news repeatedly. We have to face much opposition but the ensuing publicity can only serve our cause. Therefore, we are grateful for it."

VAN DELFT'S BOOKHOUSE

Sunday School Teachers

Now is the time to order CHRISTMAS PRESENTS for all your Sunday School pupils.

We have a better selection of books, texts, novelties etc.

A real treat for our youngsters are the four books of the famous writer W. G. Van de Hulst:

TOMORROW WILL BE SUNDAY,
BETTER THAN ANYTHING ELSE,
BERT AND LITTLE BERT,
THE BOSS AND I.

Ask for our new catalogue.

223 HESS ST. S.,
HAMILTON, ONT.

WEDERVERKOPERS

WINTERTIJD IS ROOKWORSTTIJD

Wilt U prima kwaliteit Rookworst, Metworst, Boterhamworst, Lunchworst, Rookvlees enz., gesneden of aan stuk, dan is

HOPMAN

"de Hollandse Slager",

5 Emma St., CHATHAM (Ont.).

Uw adres.

Postbox 612 - Tel. EL 2-0740

NAAR HOLLAND?

Voor al Uw reizen per BOOT of per VLIEGTUIG vraag vrijblijvend advies van:

C. STEENHOF

43 Crane Ave., Weston, Toronto 15

Telefoon CH 1-0811

Rijdt U een D.K.W. of een FIAT?

Door onze jarenlange ervaring in deze merken kunnen we U de beste Service aanbieden voor Uw wagen, en houden Uw onkostenrekening lager.

KALSBEEK MOTORS

Norval, Ont.

KING PEPERMUNT

steeds de beste!

VRAAGT UW WINKELIER

Stuur Uw Familie en Vrienden waar ook ter wereld dit jaar

MET KERSTFEEST

BANK OF MONTREAL "WORLDWIDE MONEY ORDERS" en laat ze zelf hun eigen geschenken kiezen.

"Worldwide Money Orders" van de Bank of Montreal - in Amerikaanse (U.S.) dollars - zijn veilig, gemakkelijk en niet duur, en zijn vlug en eenvoudig verkrijgbaar bij het dichtstbijzijnde kantoor van de Bank of Montreal.

BESTEL NU UW "BANK OF MONTREAL WORLDWIDE MONEY ORDERS" EN VERZEND ZE TIJDIG.

OOK KAN DE BANK OF MONTREAL VOOR U GELDZENDINGEN PER LUCHTPOST OF TELEGRAM VERZORGEN NAAR ELK LAND.

VOOR VOLGEND JAAR KERSTFEEST

GEEF UZELF EEN GESCHENK

door regelmatig gedurende het jaar geld te storten op Uw Bankrekening (Spaarrekening) bij de Bank of Montreal, waar Uw geld veilig is en rente voor U verdient.

"MY BANK" TO 2 MILLION CANADIANS

BANK OF MONTREAL

Canada's Eerste Bank

WERKEND MET CANADEZEN UIT ALLE VOLKSLAGEN SINDS 1871

UW

Hollandse Kapper

JOHN SAKES

231 No. 8 Hwy.

Stoney Creek, Ont.

Hier is weer een pracht lijst van boeken, waar U zeker naar verlangt.

De Vries: "KLEUTERVERTELBOEK" O. & N.T. 4—8 jr. $ 3.95
V. d. Hulst: "BIJB. VERTELLINGEN" O. & N.T. 4—8 jr. $ 3.95
Buck: "DE GOEDE AARDE" - trilogie $ 2.50
De Graaff: "HET GESLACHT VAN GARDEREN" - trilogie $ 3.25
Nordhoff: "MUITERY OP DE BOUNTY" - trilogie $ 2.50
v. Manen—Pieters: "GODS GEHEIMSCHRIFT" $ 1.95
Bob Aran: "O, MENS". Dit boek is een teken aan de wand $ 3.25
De Lange—Praamsma: "GOUD-ELSJE"-SERIE. Per deel $ 1.50
Rijnsdorp: "IK VOLG JE TOT ISTANBOEL". Speels en ernstig boek $ 2.25

WOUDSTRA'S BOOK HOUSE

9330 JASPER AVENUE EDMONTON, ALTA.

ZIE MEER VAN EUROPA DAN HOLLAND ALLEEN...

Koops Travel Service sluit bij Uw retour ticket per vliegtuig naar Amsterdam gratis reisbiljetten naar Brussel, Parijs en Londen in.

Retour Toronto—Amsterdam $ 525.20
Voor Uw vrouw of kinderen tussen 12 en 26 jaar $ 375.20

KOOPS TRAVEL SERVICE

HET GROOTSTE NEDERLANDSE REISBUREAU IN CANADA

Shopping Centre, Postbox 176, Burlington, Ont.

Donderdag- en Vrijdagavond open tot 9 uur en Zaterdag tot 6 uur. Tel. NElson 4-1813 (dag en nacht).

DE BOER'S FURNITURE voor Betere Woning-inrichting!

WESTON, 52 Main Street South, tel. CH 1-1201 WILLOWDALE, 4846 Yonge Street, tel. BA 5-3446

YOUNG PEOPLE'S ACTIVITIES

The Fall Rally of the Simcoe League was held on Nov. 20th in the Christian Reformed Church of Brampton, Ont.

We started with singing the Young Calvinist Federation Song whereafter our Chairman Mr. W. Luinstra opened the meeting with prayer, and opening remarks.

We were led in Sing Song by Mr. P. Ufkes, and Mr. A. Mulder at the organ. Scripture reading followed Luke 21:5-13.

Mr. R. Numan sang "How Great Thou Art" accompanied by Miss I. Numan. "A nut" by T. S. Elliot was recited by Mr. T. Piening. Roll Call showed 17 Churches present, and three ministers, Rev. Jonker, Brampton, Rev. Venema, Weston, Rev. Kuntz, Orillia, our guest speaker. A solo was given by Mr. A. Mulder, he sang two Negro Spirituals "Were you there when they crucified my Lord" and "Nobody knows the trouble I have had".

Collection was taken up for the Nigerian Mission, 205.00 dollars.

Mr. R. Pypker gave a Trumpet Solo, with Miss I. Smit at the organ.

The Chairman introduced the speaker Rev. J. Kuntz, who addressed us on the theme of our Rally "On The Alert". Rev. Kuntz pointed out to us in what age we are living. Space age, atomic age. We look down upon a restless world, a world, with great power, trying to conquer the moon, conquer the hole cosmos.

A world of gangsters, sex, unbelief. Are we happy to live in 1959? Or are we afraid, what will the future bring? We see the signs of the time of Jesus' return. The Bible is not only the Book of Salvation, but also the Book of the whole cosmos, Heaven and Earth. Jesus is the sower, but He also will be reaper. He will come back to His own earth, He is master of His creation.

We are in God's hand, the cosmos is in His hand, all is His. He understands science, rockets, missiles. He placed His flag on the moon before Russia. We are living closer and closer to Jesus' return to His own world. Are we afraid? This is not a time to complain, but a time to be happy, to be on the alert, our salvation is drawing near. Fulfil your daily work with open eyes, with climbing hope, with courage, faith and expectation. This time needs a happy youth. Revelation pictures us four horses white, red, black and pale. One that takes our peace away, one with killing power, but the first horse, the white horse with Jesus as rider, goes over the world and places His flag on every corner of the earth, every place in His cosmos, and when He is finished He will come again. And when He comes will He find you idle?

After this wonderful speech we sang Hymn 302. Announcements were made and Rev. Jonker closed with prayer.

We sang together "O Canada". This marked the end of a worthwhile Fall Rally.

Geeft een boek voor Kerstmis

- Arie en Katrien in Canada (Immigranten-Mijmeringen) . . $2.50
- Living in a New Country door Rev. T. C. van Kooten . . $2.95
- Christian Marriage door Rev. R. L. Veenstra . . . $2.90
- In the Mirror door Prof. Dr. J. H. Kromminga $2.90
- The Stowaway door Wm. R. Rang $2.50

(Een boek vol spanning voor iedereen)

BESTELT DIRECT LEVERING PER OMGAANDE POST

Guardian Publishing Co. Ltd.

BOX 34, STATION B, HAMILTON, ONT.

Nieuwe wegen

(Vervolg van pag. 1)

plicht alles te doen wat in haar vermogen is om de velden te bezetten waar zo klaarblijkelijk begeerte is om onder de beademing van het Christendom te komen.

* * *

Onze conclusie moet dus zijn dat het Westen in het revolutionaire streven in de koloniale gebieden werd geconfronteerd met de doorwerking van het Europese geseculariseerde denken.

Ogenschijnlijk is door deze ontwikkeling het Verre Oosten voor het Christendom verloren gegaan. Uit de rapporten van de zendingsvelden blijkt evenwel dat zulks niet het geval is. Verschillende deskundigen zijn zelfs van mening dat het einde van de koloniale periode het begin van een hernieuwde belangstelling voor het Evangelie heeft ingeluid.

Prof. Kraemer geeft hiervan een aannemelijke verklaring. Hij wijst er namelijk op, dat tijdens het koloniale tijdperk de Zending soms niet alleen uit zuiver-apostolische Christelijke en menselijke dienstbereidheid meewerkte aan de verspreiding van Westerse kennis en kundigheid, maar ook uit Westers cultureel superioriteitsbesef. Volgens hem drongen in de missionaire verkondiging zelfs tonen door, die deden vragen of het hier nu ging om het ambassadeurschap van Christus of van de superioriteit van de Westerse cultuur.

Aan deze situatie is thans een einde gekomen. Voornamelijk omdat de Zending niet meer geïdentificeerd kan worden met het koloniaal gezag en de Westerse cultuur.

De internationale zendingsraad heeft er in haar eerste grote naoorlogse vergadering te Whitby in 1947 bovendien op gewezen, dat de jongere kerken in het Verre Oosten zich opmaken om zelf de onmetelijke taak op zich te nemen om aan de grote niet-Christelijke bevolkingen rondom haar het Evangelie te brengen. Zij wensen daarbij wel de hulp van de zendelingen van de oudere kerken, niet alleen in het werk van hun instituten, maar ook in de arbeid der evangelisatie en in werk met een pionier-karakter.

Uit deze ontwikkeling blijkt wel duidelijk de majesteit van de Heer der Kerk, die temidden van het rumoer der volken wegen vindt om Zijn Koninkrijk te verbreiden. Zelfs revoluties kunnen niet verhinderen dat Zijn kinderen van alle windstreken der aarde worden vergaderd. Omdat ook de geschiedenis dienstbaar is gemaakt aan het goddelijk plan van onze Koning en Heer.

Dave Valstar.

Mensen in Canada

Dit is de titel van het nieuwe premieboekje dat in bewerking is en straks wordt toegezonden aan onze abonnees die hun abonnementsgeld op tijd hebben betaald.

Willen degenen die recht hebben op dit boekje nog enige weken geduld hebben en niet reclameren? Dit bezorgt U en ons onnodig werk.

Zodra het gereed is wordt het verzonden.

A NEW BOOK BY WILLIAM J. SCHNELL!

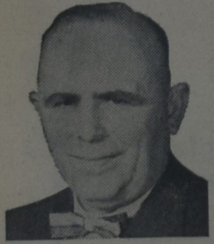

INTO THE LIGHT OF CHRISTIANITY

The basic beliefs of the Jehovah's Witnesses, in the light of Scripture. $2.95

This is the joyful continuation of *Thirty Years A Watch Tower Slave*, a thrilling and God-glorifying account of a liberated life. Be inspired — and be informed, by reading this new book!

Order these and all your books at

KUNTZ & VANDERIET BOOKS

Postbox 241, Weston, Ont.
Phone CH 1-3308
Store: 215 Main St. N., WESTON

ONTMASKERING VAN HET Communisme

door Dr. L. Praamsma

Joseph Nemes: Signs in the storm.

Abingdon Press. New York. Nashville. Prijs: $3.—.

Ik weet niet precies, wanneer dit boek verschenen is.

Het draagt geen jaartal, maar ik maak uit de inhoud op, dat het omstreeks 1956 van de pers kwam.

Toen ik het las, verbaasde ik me er meer en meer over, dat het in onze kringen niet meer bekendheid geniet, want het raakte mijn hart en het verdient naar mijn oordeel stuk gelezen te worden door jong en oud.

Juist nu moet het gelezen worden, nu er een golf van ontdooiing over de wereld strijkt en opnieuw het gevaar dreigt, dat het communisme niet meer serieus genomen wordt.

Onmiddellijk na de tweede wereldoorlog bezweken verschillende optimistische en humanistische Westerse staatslieden voor dit gevaar, en ze gingen met Stalin in zee.

Joseph Nemes vertelt daarvan in zijn boek.

Gevangengenomen door de Hongaarse communisten, gemarteld en mishandeld, krijgt hij eindelijk het voorrecht, te mogen werken in een fabriek.

Die fabriek bestaat uit twee delen, het ene deel ligt in een stadje, en het andere in de heuvels rondom.

Dat laatste gedeelte was geheel ondergronds en uit de lucht niet te zien; boven de grond waren alleen enkele kleine gebouwen en een fietsenbergplaats.

De fabriek werkte dag en nacht, de arbeiders werkten in drie ploegen en maakten ammunitie, geweren, machinegeweren, tanks en ander oorlogsmateriaal.

Dat was tien jaar geleden, in 1949, en de schrijver zegt dan: "This factory, of course, was one of its kind; there were hundreds of them all over the Communist world. In those factories the production of war equipment never stopped, a fact, which was in great contrast to what the Communists were saying. Their propagandists always preached that they were out for peace, but all the while they were preparing for the opposite. All the underground factories were built after the war had ended, and this at a time when the Western nations were relaxing, thinking all danger to be over with the defeat of Germany. This clearly shows the real intentions behind the Communist "peace propaganda." After the war Russia was hailed as a brother by the free world, and this gesture was received by the Communists with friendly smiles and gracious responses. Thus the attention of the West was diverted from what was going on behind the apparent friendliness. Suspicion was silenced where the sun sets, and East en West lived peacefully, so it appeared. And who heard the cries of the dying thousands; who cared about the hundreds of thousands who were plunged into misery and sorrows; who heard the rumbling noise of preparations to crush the "capitalist brothers"?"

We leven opnieuw in een tijd van intense vredespropaganda.

En het merkwaardige feit doet zich voor, dat theologen, die met al de kracht die in hen was, waarschuwen voor de mensonterende gruwelen van het Nationaal-Socialisme, nu met niet minder grote kracht oproepen tot "begrip" voor het Communisme, en onder leiding van Karl Barth de zonden van het Westen uitmeten, om voor een vreedzaam samengaan met het Communisme te pleiten.

Allen, die onder het beslag van deze propaganda kwamen, dienen het boek van Nemes te lezen, dat ons niet toont een gehandschoend en glimlachend communisme, dat al maar door vredesduiven over de wereld laat vliegen, maar de gevaarlijke tijger, die loert en grauwt en zijn klauwen scherpt en toeslaat.

Wie is Joseph Nemes?

Toen zijn boek verscheen, was hij predikant, geordend door de Presbyteriaanse kerk van Nieuw Zeeland, en werkende onder zijn Hongaarse landgenoten in Europa.

Een Hongaar, die in de tijd van de laatste oorlog juist te jong was om te dienen als soldaat; die de Russische bezetting meemaakte van Hongarije; die als leider optrad in de Hongaarse Christelijke jeugdbeweging (Y.M.C.A.); die leider werd van en anti-communistische jeugdorganisatie.

Hij maakte mee, dat de communisten zich overal indrongen; dat ze door welgeorganiseerd propagandawerk en door stille bedreiging op alle publieke actie beslag trachtten te leggen en dat zijn lot was beslist, toen hij tegen deze actie met beslistheid partij koos.

Op een conferentie in Budapest, saamgeroepen door het ministerie van onderwijs voor alle jeugdleiders, studentenorganisaties en jongelui van de High Schools, werd het woord gevoerd door verschillende communisten.

Rakosi, de leider van de Hongaarse communisten, was vertegenwoordigd.

De ene communist na de andere voerde het woord.

Allen begonnen hun speech met de bekende aanspraak: "Kameraden."

Nemes had ook het woord gevraagd.

Hij was de zevende spreker, en hij begon zijn rede met de woorden: "Mijn dierbare Hongaarse broeders."

Het effect was als dat van een bominslag.

Vierduizend jonge Hongaren rezen overeind en juichten: aan het applaus kwam geen eind; ze riepen: "Hoor, hoor, dit is onze man."

Zijn rede, die telkens door applaus werd onderbroken, betekende het eind van de Communistische overheersing van deze conferentie.

Maar ze betekende tevens, dat Nemes' lot bezegeld was.

Toen hij zou worden gearresteerd, vluchtte hij over de grens van Tsjecho-Slowakije; maar hij werd verraden en overgebracht naar een gevangenis.

Met de geschiedenis van het verblijf in die gevangenis begint het eerste hoofdstuk van Nemes' boek ,onder het opschrift: Despair.

En wat daarin geschreven staat, doet denken aan de slechtste tijden van het Nationaal-Socialisme, waarvan velen onzer heugenis hebben.

De gevangenen worden de eerste dag de beste voor de commandant gebracht.

Hij kiest Nemes uit als doelwit van zijn spotternij.

Wanneer deze hem in zijn onervarenheid een onvoorzichtig antwoord geeft, laat hij hem door twee bewakers, die zijn armen vasthouden, voor zich leiden.

Hij zegd dan: "You know, I rather like you, after all. Upon my word, I do like you. And I promise to remember you and keep an eye on you. And now, something for you to remember well." As he spoke, he struck me on my right cheek. It came unexpectedly, and took me by surprise. It was a hard blow, and almost carried me away from the guards. I had hardly time to realize what was happening when the next blow fell from the other side, and was followed by others. He went completely mad. I don't remember how many times he struck me. I only remember having continuous pain and seeing stars and lightning. I must have been nearly unconscious when he stopped the show. Some of the prisioners, who looked on bewildered and astonished, told me later that the only reason he stopped even then was the blood, which by this time was flowing from my nose and from other parts of my face."

Dat was het begin van Nemen' ervaring in een communistische gevangenis.

Er zouden nog vele ervaringen volgen.

Wordt vervolgd.

Canada kijkt U aan: (1)

KLEIN ESKIMO-DORP HOUDT STAND

Toronto Telegram News Service

Door

LEON KOSSAR

ST. JOHN'S, NEWFOUNDLAND. — Mag ik U voorstellen: Fred Lyall uit Labrador. Zeehondenjager, forellen-visser, sociaal werker, en rustig en bedaard student in de handelswetenschappen. Evenzeer thuis in het Engels als in de Eskimo-taal.

Fred's woonplaats werd deze maand Labrador's noordelijkste buitenpost van beschaving.

"Thuis" is voor Fred het Eskimo-dorp Nain, aan de kustlijn, ver naar het noorden. Het won de titel "Most Northerly", want Hebron, een nederzetting 100 mijl noordelijker, juist boven Labrador's boomgrens is juist uitgestorven. Het werd vorige maand een Eskimo-spookplaats.

Dit is het eerste van een serie artikelen welke wij onder de titel "Canada kijkt U aan" hopen te publiceren met medewerking van de Toronto Telegram News Service. De bekende specialist op immigrantengebied in de Canadese nieuwswereld, Leon Kossar, zal deze artikelenreeks schrijven.

Fred Lyall's Nain — een ruige plek schoonheid met reusachtige rotspartijen en boomstompen — houdt taai stand tegen het noorden. Als de grote mijnbouwontwikkeling, die men voor Ungava van plan is, zich uitbreidt tot Labrador, is er voor Fred's dorp van 400 hoop op een enorme vooruitgang. Als dat niet gebeurt, zal ook Nain misschien verdwijnen.

De laatste van 50 Eskimo familie's in Hebron werden deze maand opnieuw geïstalleerd in Nain en de zuidelijker gemeentes: Makkovik en Hopedale. Twee volledige nederzettingen zijn nu door de provincie overgebracht om medische en communicatie-faciliteiten te centraliseren.

"Er is heus te veel leven in Nain om er over te denken ons dorp te verplaatsen", zegt de 22-jarige jonge man, die opgroeide met Eskimo-kinderen onder Eskimo-gewoontes.

De Lyalls zijn één van tien blanke familie's in dit gehucht aan de kust.

Meer en meer jonge mannen van Noord- en Midden-Labrador wagen zich tegenwoordig naar grotere centra, op zoek naar ontwikkeling. Fred is in zijn derde jaar handelswetenschappen op St. John's Memorial University. Ook de 19-jarige Johnny Ford, wiens familie eens te midden van de Eskimo's van Hebron woonde, is in St. John's en gaat daar vanuit zijn eigen dorp naar de middelbare school.

Eén van hun beste vrienden, de Eskimo Zach Tuttauk, die 22 is, kwam hier verleden jaar om zich te bekwamen in de behandeling van dieselmotoren op North West River's Vocational School, dichtbij Goose Bay.

Fred werkt als tolk in de zomertijd en helpt in Nain bij de Northern Affairs Branch van de provincie. De meeste blanken, die zich hier gevestigd hebben, werken in administratieve banen of in de visserij onder de Branch.

Fred hoopt in Labrador te werken, nadat hij afgestudeerd is. Johnny hoopt bij het onderwijs te komen, zoals zijn zuster Beatrice. "In Labrador natuurlijk".

"De mensen van Labrador zijn anders dan die van Newfoundland", zal Johnny trots zeggen. Hij zag een werkelijke stad, St. John's, voor het eerst deze herfst. "De mensen in Labrador zijn vriendelijker, vertrouwelijker".

Maar Newfoundlanders van het eiland, zelf een nauwverbonden groep, willen nauwelijks naar Johnny luisteren.

Jongelui als de Lyalls, Fords en anderen gaan vrij om met de kinderen van de familie Ikkiatsiak, Tuglavina en andere Eskimo-familie's in Nain. Zij spelen kinderspelletjes en ontmoeten elkaar bij speciale community gebeurtenissen in hun jonge jaren. Er is een Boy Scout en Girl Guide groep; voor de ouderen is er gelegenheid om te dansen en zijn er filmvoorstellingen en programma's van de kerk.

Enkelen zijn onderling getrouwd. "Maar het zijn er niet velen", zegt Fred.

Sport is populair: voetballen, bob-sleeën en een Eskimo-variatie van baseball.

Als Fred thuis roept "Play ball!", klinkt het meer als "Anautsak!"

"Uit vissen gegaan" is "unganiak"; jagen op de poolzeehond, "piji".

"Ik herinner me niet ooit de Eskimo-taal geleerd te hebben. We groeiden er allen mee op. Het is even vanzelfsprekend als gebraden zeehondensteaks", verklaart Johnny.

Maar noem hun het woord "kayak" of "igloo" en ze kijken U niet-begrijpend aan.

Noch zij, noch hun Eskimo-kameraden hebben deze dingen ooit gezien. Nain is ten zuiden van de poolcirkel.

"...Unganiak..."

Daarentegen bezit bijna iedere Eskimo-familie in dit ordelijke groepje van 60 houten gebouwen haar eigen motorboot. Zij zijn daarvan afhankelijk om kabeljauw, zalm en zeeforel of "Arctic charr" te vissen. Iedere familie heeft haar eigen hondespan.

Toch brengt visserij de Eskimoschippers slechts ongeveer $400 per zomer op.

De Eskimo-gemeente bestaat 's winters van werkeloosheidsverzekering of ondersteuning.

Fred en Johnny beschouwen de Eskimo's van Nain als gevestigde burgers, sterker van karakter en eerzuchtiger dan de "drijfnetvissers" — de Nascaupie en Montagnais Indianen, die als tentbewoners meer zuidelijk een zwervend leven leiden.

De oudste invloeden in Labrador komen van de Moravische zendelingen. Zij kwamen hier in de 18e eeuw, een streng godsdienstige tak van de Reformatie, die zijn oorsprong had in gebieden nu onder Tsjecho-Slowakije vallend.

Met leden van de Grenfell Association en de regeringsdepartementen brachten zij aan Eskimo's ontwikkeling en godsdienstig leven zowel in het Engels als in de Eskimotaal. De gemeente onderhoudt twee winkels, een ziekenhuis, een school en een community hall.

"Niet zo erg lang geleden wilde geen enkele Eskimo het noorden verlaten. Nu zijn er aardig wat naar het zuiden gegaan voor werk, en zouden weggaan, als ze de kans kregen", legt Fred uit.

"Er is geen rassendiscriminatie, en Eskimo's vinden, dat ze eerlijk behandeld worden in hun banen."

De Eskimo treedt in zijn rechten.

"Maar het zal meer ontwikkeling vragen", zegt Fred, "— en meer tijd".

(Copyright Toronto Telegram)

KLAVARSKRIBO
Depot voor Canada:
P.O. Box 241, WESTON, Ont.
Vraagt inlichtingen.

Uw KLM vertegenwoordiger is:
C STEENHOF
van BROTHERTON'S TRAVEL SERVICE LTD.
4848 Yonge St., Willowdale (BA 1-1157)
PHONE CH 1-0811 FOR 24 HOUR SERVICE!

Omdat...
Gulden momenten
dat Bulova-verschil waard zijn....

Kiest een
BULOVA
voor degenen
die U bemint

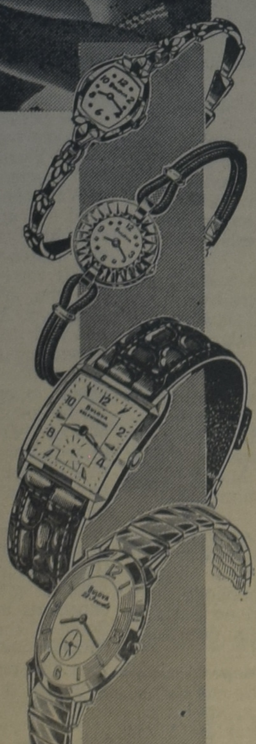

1 GODDESS OF TIME "T"
Horloge en armband afgezet met gestyleerd bladmotief. In goud of wit. 17-steens.
$ 49.50

2 DEBUTANTE "T"
23-steens 14 karaats goud, fijn gegraveerd, verkrijgbaar in goud of wit.
$ 79.50

3 AMBASSADOR "H"
17-steens, zelfwindend, onbreekbare hoofdveer, schokwerend. In goud.
$ 59.50

4 ZIJNE EXCELLENTIE "CW"
Ongelooflijk dun en waterproof bovendien! 23-steens, schookwerend, rekbare arm-band. In goud.
$ 79.50

U kunt trots zijn op dat Bulova-verschil

Overal verkrijgbaar bij betere juwelierszaken

HOE VER IS NEDERLAND?

...Slechts enkele uren per vliegtuig

Wanneer U met een van KLM's dagelijkse non-stop vluchten naar Europa reist, bestaan er geen afstanden meer. U vliegt met uiterst moderne en luxueuse KLM-vliegtuigen en komt uitgerust op Uw plaats van bestemming aan.
Bovendien maken de KLM-gezinstarieven het ook goedkoper: Het hoofd van het gezin betaalt het volledige "Economy" tarief, terwijl de echtgenote en kinderen van 12 t/m 25 jaar een korting van $ 150.— per retourbiljet genieten. En er is nog een belangrijk feit... het gezin behoeft slechts op de uit- of thuisreis gezamenlijk te reizen.
Maak die langverwachte reis dit jaar. KLM's voordelige reiscredietplan maakt het erg gemakkelijk voor U. Een eerste betaling van 10% van het tarief en het restant in bescheiden maandelijkse bedragen.

40 years 1919-1959
THE WORLD OVER
KLM
ROYAL DUTCH AIRLINES

MAAK UW
PLANNEN VANDAAG
BEZOEK UW REISAGENT
OF DE KLM

THE WORLD REFUGEE YEAR

„Een Uitdaging voor onze Belijdenis"

"Een vloedgolf van vluchtelingen als thans over de aarde gaat, heeft de wereldgeschiedenis nimmer tevoren gezien. De ontwikkeling van de menselijke samenleving, zeggen de illusionisten — die eeuwig onverbeterlijken — voert naar steeds hogere trappen van vervolmaking. In werkelijkheid bewijzen de miljoenen van hen voor wie men het leven in hun eigen vaderland onmogelijk heeft gemaakt zonder met de ogen te knipperen, dat een nieuw tijdperk van barbarendom, een tijd van onmenselijkheid ophanden is. Er zijn maar weinig landen die niet door de vluchtelingennood worden beroerd."

Aldus sprak bisschop Dr. Otto Dibelius, voorzitter van de raad der Evangelische Kirche in Duitsland onlangs tot de gemeente bij de opening van het Wereld Vluchtelingen Jaar.

Dit "World Refugee Year" wordt door ongeveer 80 naties over de gehele wereld, aangesloten bij de organisatie van de Verenigde Naties, gehouden van 1 Juli 1959 tot 30 Juni van het volgend jaar. In dit jaar wil men zich zoveel mogelijk inspannen om een einde te maken aan de verschrikkelijk toestanden, waaronder miljoenen ontheemden leven, of althans verlichting te brengen in hun lot.

"ZIJ GLIJDEN ONHERROEPELIJK AF"

Sinds de eerste wereldoorlog zijn er duizenden, die jaar na jaar in barakken of andere minderwaardige onderkomens verblijven; tienduizenden kinderen groeien op zonder ooit een "thuis" gekend te hebben en een rapport, dat onlangs in Nederland werd uitgebracht na een onderzoek in enkele vluchtelingenkampen in Duitsland en Oostenrijk zegt:

"De barakken waarin woonvertrekken zijn getimmerd bezitten geen sanitair. Latrines en waslokalen staan aan de rand van het terrein op 30 tot 40 meter afstand van de woonbarakken in vrijwel dezelfde primitieve toestand als zij voor de dwangarbeiders waren gebouwd".

"De dunne wanden die de éne behuizing van de andere scheiden laten elkeen in geur en geluid meeleven wat er in de belendende behuizing gebeurt. Het gemeenschappelijke waslokaal, de gemeenschappelijkheid van dat wat er voor toiletten doorgaat, de begrensdheid en beslotenheid van het kamp en ook wel de lotsverbondenheid — dit alles leidt tot een *massificatie en een kleurloosheid en hopeloosheid* waaraan niet te ontkomen is. In deze omgeving moeten ook de kinderen opgroeien".

"In dit milieu is het zelfs voor de besten onder de restbevolking niet mogelijk op den duur het verzet en de strijd tegen het verval van maatschappelijke en geestelijke waarden vol te houden en ook zij glijden onherroepelijk af."

Het kamp Friedrichsfeld ligt enigszins afgelegen buiten het plaatsje Bockhorn, eveneens in Noord-Duitsland. Het bestaat uit stenen barakken, in 1938 gebouwd als luchtmachtkazerne.

Momenteel zijn er nog 377 bewoners, voornamelijk Polen (353), enkele Russen, Oekrainers, Joegoslaven en één Let. De godsdienst in dit kamp is hoofdzakelijk rooms-katholiek (330); verder zijn er enkele Grieks-katholieken (13), oostersorthodoxen (25) en anderen (9).

Hier weer hetzelfde beeld: verschijnselen van onmaatschappelijkheid met haar excessen als drankzucht (alcohol de grote trooster), vechtpartijen waarbij nogal eens messen worden getrokken, verwaarlozing en levensonlust, illegale "huwelijken", waarbij de vrouw van ondersteuning leeft en ook de man verdient.

Men denke zich even in dat in dergelijke toestanden kinderen moeten worden opgevoed en grootgebracht! Wellicht kan veilig worden gesteld dat de jeugdige kampbewoners van veertien jaar en jonger hun hele leven tot nu toe niet anders dan in kampen hebben doorgebracht. Welnu, in Ohmstede is ongeveer 25% van het kamp beneden de 15 jaar en in Friedrichsfeld zelf 36 procent.

Eigenlijk is er maar één oplossing mogelijk en dat is, dat voor elk gezin een eigen dak en een eigen sleutel wordt verschaft. Eigen haard is goud waard en het ontbreken ervan is iets verschrikkelijks.

Daarom heeft bisschop Dibelius als eerste hoofddoel van de Evangelische Kirche in Duitsland bekendgemaakt: opruiming van de s c h a n d e der vluchtelingenkampen en het beschikbaar stellen van menswaardige woningen voor de ontheemden. En het tweede hoofddoel is: Liefde te schenken aan de individuele vluchteling, zodat die weer het gevoel krijgt, erbij te horen.

EEN EIGEN LEVEN

Door de instelling van het World Refugee Year is het vraagstuk van de ontheemden en vluchtelingen een wereld-probleem geworden. De refugees zijn er niet alleen voor de verantwoordelijkheid van Duitsland, Oostenrijk en de andere landen ,waar zij zich op dit moment in kampen bevinden, maar van de gehele mensheid.

In een verklaring van de presidenten van de Wereldraad van Kerken werd enkele maanden geleden gezegd: "De vluchteling en zijn gezin zijn, nu meer dan 10 jaren, *een uitdaging geweest voor onze belijdenis* en onze barmhartigheid en moeten het eerst een beroep doen op de zorg van hen, wier Heer "niet had waar Hij het hoofd nederlegge".

Het aantal ontheemden in de hele wereld bedraagt op het ogenblik — schrik niet! — ongeveer 45 miljoen. Dat is zoiets als viermaal het inwonertal van Nederland. Er wordt voor hen op velerlei wijze gezorgd, gezorgd n.l. dat zij niet omkomen. Maar in vele gevallen is het ook niet meer dan juist een in leven blijven, zodat door de jaren het morele peil van deze mensen steeds verder daalt en hun hoop op een "normaal" leven hoe langer hoe kleiner wordt.

Daarentegen is het verbijsterend, te zien hoe alleenstaanden en gezinnen, die zich in een kamp bepaald onmaatschappelijk gedroegen, omsloegen als een blad aan de boom, zodra zij een normale woning konden betrekken en daardoor het besef van "een eigen leven" te hebben, terugvonden.

De "uitdaging voor onze belijdenis" geldt niet alleen voor de Wereldraad van Kerken, maar voor een ieder, die wil wandelen in de voetstappen van Jezus, die zeide: "Ik ben een vreemdeling geweest, en gij hebt Mij gehuisvest . . ."

„een van deze kleinen . . ."

Weekly X-Word Puzzle

ACROSS

1. Fuse partly
5. Vipers
9. European kite
10. Distributes
12. Leveled to the ground (var.)
13. Craze
14. Italian volcano
15. Literary theft
16. Greek letter
17. Distress call
18. Affirmative reply
19. Turtle
22. Missile weapon
23. Vexed
27. Famous Apache chief
29. Signs as correct
32. A vandal
33. Male adults
34. Sacred choral composition
36. Apple center
37. Rhee's country
38. Plunge forward
39. Turf
40. Hautboys
41. Health resorts
42. Game fish

DOWN

1. Aircraft carrier (slang)
2. Catch again
3. Notion
4. Spread grass to dry
5. Entrance
6. Scorch
7. Philippine island
8. Cut
9. Salutes
11. Speaks
15. Hawaiian food
17. Disgruntled persons (colloq.)
20. Children's game
21. Sea eagle
24. Dressing gowns
25. Comes into view
26. Recipients of gifts
28. Pirates' drink
29. Trees
30. Recognizes
31. Thong
35. Wife of Zeus
36. Castro's land
38. Toss slowly

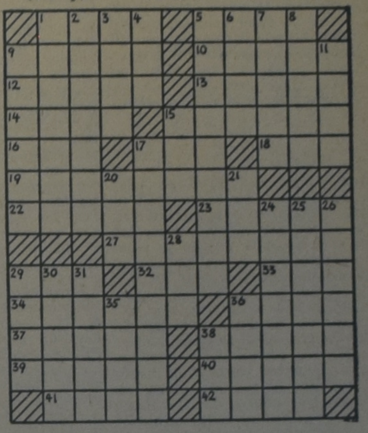

ANKE

door

FOKA VAN LOON

(62)

KORTE INHOUD: Na een onbezorgde jeugd als dochter van een Noord Hollandse dorpssmid is Anke in het grote leven gekomen. Ze is nu mevrouw Millenaar en ze heeft een goede man en een lief dochtertje. Toen kwam plotseling de dreiging van een tweede wereldoorlog en ook Harry Millenaar moest onder de wapenen. Anke bracht met haar kind een kort bezoek aan haar ouders maar is nu weer thuis in de stad. Haar benedenburen, de oude, blinde — en ongelovige — meneer van Garderen en diens devoot Rooms vrouwtje Sanne hebben intussen tot hun grote vreugde een huisgenoot gekregen, Leo een ongetrouwde officier, die nog familie van hen is. Met hem maakt Anke al spoedig kennis.

* * *

Buiten de kerkdeur waait een ijzig scherpe wind fijne sneeuw in hun gezicht. "Mijnheer ter Stege, 't sneeuwt," juicht Anke blij, een kind gelijk. Menigeen glimlacht om deze enthousiaste uitroep. "Kwajongen!" ligt hem op de lippen. Ze is als een kunstig geslepen steen, dit jonge vrouwtje, bij elke kanteling vertoont ze een nieuwe, verrassende kleurschakering. Een oude heer helpt zijn vrouw omzichtig van de gladde stoep en blikt meteen voor zijn gade langs wie van zijn medezusters daar zo'n ongepaste en buitennissige ingenomenheid verried met dit ruwe hondenweer. "Die jeugd van tegenwoordig denkt alleen maar aan eigen genoegens," verwijten zijn ogen de ontdekte.

Anke heeft op 't zelfde ogenblik aan de andere zijde de bejaarde dame haar steun geboden. "Gaat het zo?" vraagt ze zorgzaam. Het oudje knikt met afgewend gelaat, bang voor de adembenemende sneeuw. "Een aardig vrouwtje lijkt dat, zo attent," mompelt ze in haar hoge bontkraag gedoken tot haar man. Ze oogt bijna jaloers het vlug stappende paar na. Anke neemt, volkomen gelijkend op een schoolmeisje, een aanloopje en laat zich dan glijden. Leo gaat naast haar, in een correct militaire pas. Hij bewaart het stilzwijgen. Plotseling valt 't jonge vrouwtje het strakke in zijn houding op. Zou hij zich ergeren aan haar weinig damesachtige manier van lopen? In haar overmoed prikkelt het haar om zich dan nog een extra zetje te geven. Met een vaartje glijdt ze voor hem uit. Op een donkere plek waar de sneeuw is weggejaagd, wordt ze in haar gang gestuit, ze struikelt, haar handen grijpen wild omhoog. Leo's stevige arm is een moment om haar heen en behoedt haar voor vallen. Uit Anke's keel orgelt een vrolijke, onbezorgde lach: "Daar ging ik haast!"

"Dat komt er van als getrouwde dames de kinderschoenen weer aanpassen," leraart Leo effen.

"Ha, dacht ik het niet?" triumfeert Anke. "U was zo stil, u geneerde zich geen beetje voor me." Ze steekt haar neusje spottend in de wind en uitdagend gooit ze 't er uit in plat West-fries: "....o, jongens, 't ging toch zo barre lekker."

In zo'n dolle bui zag Leo haar nooit eerder. Haar wangen, nu fris rood, worden omlijst door een krans van witbesneeuwde krulletjes. Uit haar ogen is de zwaarmoedigheid weg, ze sprankelen van louter levensvreugd.

"Heerlijk jong is ze nog," denkt Leo, maar zonder 't behagen, dat hij in andere omstandigheden zou hebben gehad. Zijn ziel moet eerst bevrijd worden van de banden, die zich steeds sterker doen gevoelen.

"'t Wordt tijd, dat uw man weer eens thuis komt," oppert hij dan, als een uitkomst voor hemzelf.

"Ja? Waarom?" wil Anke weten.

"Om u weer in 't gareel te laten lopen!" Leo lacht alsof hij een grapje bedoelde te zeggen, maar wat hij voortbrengt klinkt als een dissonant.

Anke wordt er stil van. Zou Mijnheer ter Stege iets hebben, dat hem hindert, of heeft hij zich werkelijk geërgerd aan haar dwaasheid van zoëven? Timide regelt ze haar passen naar de zijne. Nu lijkt 't haar zelf ook onbetamelijk om zó uit de kerk zich te gedragen als een kleine zottin. Stelde ze zich aan? Nee, troost ze dan zichzelf. 't Is de schuld van de dansende sneeuwvlokken en de wilde wind, die maakten, dat ze alles kwijt raakte, die deden haar zelfs vergeten, dat Harry zich ergens op een eenzame boerderij waarschijnlijk zat te verbijten, omdat hij nog meer geïsoleerd werd dan al het geval is. Met schrik betrapt Anke zichzelf dat ze dááraan allerminst dacht; ineens ziet ze klaar, hoe weinig ze vervuld is met het lot van hem, die haar man is. De tijd duurt haar heel niet lang, haar dagen zijn gevuld. Kan ze zonder Harry? Een kille hand legt zich om haar hart, dat daareven nog overbruiste van levenslust.

* * *

Pas als ze thuiskomen en haar kleine meisje met wankele pasjes naar haar toe komt, wordt het daarbinnen weer warm. Het kind in haar armen is een onneembare borstwering. Het kind is van Harry en haar zelf. Hoe zou ze de vader van haar kind niet nodig hebben?

Weer rustig, volgt ze onder 't koffiedrinken het gesprek tussen Leo en zijn Oom.

* * *

Leo, die daareven maar matig ingenomen was met de sneeuwsurprise van koning Winter, schijnt, nu Finland ter sprake komt, ineens zich ermee te hebben verzoend. "Zó moet het gaan, hoe strenger kou en hoe dikker de sneeuwlaag, hoe langer de Finnen het volhouden. Ze kunnen er tegen, die Spartanen en hun uitrusting is er ook wel op berekend! Wat zijn het toch een prachtkerels, naar alles wat je er van leest, te oordelen!"

"Asjeblieft," stemt Oom Hendrik in. "Echte vechtduivels zijn het, ze vrezen niets en niemand."

"Dát ben ik niet met u eens!" werpt Leo hem tegen.

"Nee? Hoe meen je dat!" Oom Hendrik begint lont te ruiken. "Nou enfin, de jonge man moet zijn gelegenheid tot evangeliseren ook eens hebben," denkt hij cynisch.

"Ze duchten geen aardse tegenstander, dat is waar, maar voor God de Almachtige buigen ze zich wel en daarin ligt hun kracht. "Een vaste burcht is onze God". Dát is hun krijgslied. Ze zouden slechter kunnen kiezen, dunkt mij."

Uit de mond van Oom Hendrik komt een hees sarcastisch gereutel, dat een lach moet voorstellen. "Maar met al hun vertrouwen komen ze bedrogen uit. Met het recht aan hun zijde verliezen ze de strijd! Praat me er niet van!"

Zijn gezicht wordt paarsrood van opwinding. Z'n handen beven. Met alle inspanning van zijn krachten wil hij verbergen het nerveuze trillen van zijn mond. Dat maakt hem voor de anderen nog meer om medelijden mee te hebben.

Tante Sanne en Anke trachten Leo door blikken en gebaren te bewegen, niet verder te gaan, maar deze heeft de hem toegeworpen handschoen opgevat. Het tournooi is pas in de eerste ronde, zal hij nu al capituleren en zijn God gesmaad laten? Oom Hendrik zal 't misschien een slapeloze nacht kosten, maar wat is dat vergeleken bij de schade, die zijn ziel jaren lang heeft geleden?

Leo zoekt een courant uit het stapeltje naast zich. "Mag ik u eens voorlezen, wat een Fins soldaat schrijft over dat schijnbare verlies?"

Oom Hendriks gelaat wordt weer kalm: "Wel ja, jongen, laat me dat eens horen." Achter het masker van neutrale onverschilligheid is het veilig schuilen en 't is voor de gemoedsrust beter dan strijd met open vizier.

(Wordt vervolgd.)

Onder de SCHEMERLAMP

Beste Lezeressen,

Allereerst een felicitatie aan het adres van een trouwe pen-vriendin, die me de geboorte van een zoon berichtte. Mijn hartelijke gelukwensen voor jou en je man, hoor, en dat het maar een stevige knaap mag worden! Ik vond het zo leuk, dat je me de brief schreef, terwijl je in het hospitaal was. Ja, je zult nu thuis je handen wel vol krijgen met zo'n peuter er bij. Fijn, dat je zoveel gehad hebt aan ons gesprek over "het gebed". Tot schrijvens!

☆

Dan is hier een gezellige brief van Gerty (las ik dat goed?). Wat heb ik gelachen bij het lezen van jouw brief met bijlage! Nee, tot mijn spijt moet ik jou en je moeder teleurstellen, ik ben niet de jou bekende dominee's vrouw in Alberta. Ai, ik hoop, dat er niet meer mensen in haar omgeving zijn, die haar ervan verdenken onder de naam Saskia schuil te gaan, anders kon ze wel eens minder prettige dingen naar het onschuldig hoofd gegooid krijgen. Enfin, laten we in dat geval hopen, dat die dame een groot gevoel voor humor heeft! Je complimentje kan ik terug geven, hoor. Schrijf je me nog eens?

Verder wil ik Sietske bedanken voor de vriendelijke woorden, die ze me toezond. Ik ben blij te horen, dat ook jij iets had aan het antwoord, dat voor een andere lezeres bestemd was. Ook mijn dank voor je zegenwensen, die ik zeker nodig had. Soms krijg je met dit werk het ontmoedigende gevoel, dat je maar een beetje in de ruimte schrijft, en dan is het zo goed te horen, dat er toch contact is van hart tot hart en vaak over grote afstand. Nu vraag je me dit in je brief:

"Ben ik ouderwets, als ik het oneerbiedig vind, dat vrouwen en meisjes zonder hoed in de kerk komen? Vooral met het Heilig Avondmaal en als de jongelui laten dopen, denk ik steeds: wat jammer, wat staat dat toch ongekleed! Ik weet wel, dat het aan het inwendige niets af of toe doet, het komt op de gestalte van het hart aan. Maar als je dan de Canadese vrouwen, tot de kleine meisjes toe, zo echt gekleed naar de kerk ziet gaan, dan denk je toch: waarom doen wij het niet? Maar misschien is dit ook wel alleen persoonlijke smaak? En hoe vind je bloemen in de kerk? Ik vind het prachtig, omdat het een beetje van de schone natuur is, die God geschapen heeft."

☆

Oh Sietske, wat heb je nu gedaan? Je stelt me daar een vraag, die schijnbaar niet zo belangrijk is, maar in wezen moeilijk genoeg om in een vrouwenclub een hete discussie te doen ontbranden! De ene helft zal zeggen: "het is volstrekt ongepast voor vrouwen om zonder hoed naar de kerk te gaan, ongepast en oneerbiedig." De andere helft zal zeggen: "wat komt die hoed er nou op aan? We kunnen toch zo ook wel eerbiedig zijn en zullen zelf wel uitmaken waar en wanneer we iets op ons hoofd zetten!" Tja, daar zitten we nu, en jij hebt mij, arme, midden in de gevaarlijke zône gezet, want wat ik ook zeg, van een der beide kanten word ik vast op m'n vingers getikt!

Vooruit dan maar, met Louis de XVe zeg ik: na mij de zondvloed! Natuurlijk ben je niet ouderwets, Sietske, als je het jammer vindt, dat zoveel vrouwen zonder hoed naar de kerk komen. Je hebt het volste recht om zo te denken, want zoals je zelf al opmerkte, is dit voor een belangrijk deel een kwestie van persoonlijke smaak en wie zal je die betwisten? Ja, ik heb ook wel eens gedacht b.v. bij een doopplechtigheid: warom niet even een hoed opgezet, dat staat toch veel gekleder?

Want, laten we dit eerst even vaststellen: een vrouw zonder hoed is niet gekleed, hoe keurig ze er overigens ook mag uitzien. (Ik hoor reeds boze kreten in de verte....) Een ander punt is natuurlijk of het oneerbiedig is. Hier komen misschien verscheidene lezeressen met de bijbeltekst aandragen, dat vrouwen niet "met ongedekten hoofde" in het midden der gemeente mogen verschijnen. Maar.... als we dit aanvaarden als een voorschrift, moeten we ons ook aan die andere tekst houden, die ons zegt, dat we het haar lang moeten dragen, omdat "het haar ons tot een deksel is gegeven". Een en ander kun je lezen in 1 Cor. 11, het bekende hoofdstuk over de vrouw in de gemeente.

Ik geloof, dat we deze voorschriften moeten bezien in het raam van de tijd, waarin ze door de apostel gegeven zijn, zoals dit ook voor enkele andere dingen geldt. Neem b.v. het achtste hoofdstuk in hetzelfde boek over het eten van vlees, dat aan de afgoden geofferd is. Dat zegt ons toch niets meer in deze tijd, behalve dan, dat we sommige dingen moeten doen of nalaten uit liefde om anderen niet te kwetsen. En nu komen we tot de kern van de kwestie.

☆

Zoals jij zeer terecht opmerkt: "wanneer je de Canadese vrouwen, tot zelfs de kleine meisjes toe, zo echt gekleed naar de kerk ziet gaan, dan denk je toch, waarom doen wij dit niet?" Juist Sietske, en niet alleen jij denkt dat, maar ook de Canadezen. Als zij onze kerken bezoeken, dan valt het hun ongetwijfeld op, dat zovelen van onze dames en meisjes, die na de oorlog geëmigreerd zijn, met het blote hoofd in de kerk komen en zij vinden dat ongepast. Zeker, ik ben van harte met je eens, dat het aan het inwendige niets af of toe doet. Je hebt in een voorgaande Schemerlamp gelezen, dat ik een vurig aanhangster van de persoonlijke vrijheid ben en dus zal ik wel de laatste zijn om anderen voor te schrijven hoe ze zich kleden moeten. Bovendien is deze gewoonte onder ons opgekomen in de oorlogsjaren, toen we al blij waren, dat we nog een behoorlijke mantel en schoenen hadden om naar de kerk te gaan en er niet verwacht werd, dat we ons ook nog om hoeden zouden bekommeren. Het is gemakkelijk te begrijpen, dat de "hoedloosheid" daarna onder ons voortleefde en in Nederland kwam het er ook niet zoveel op aan.

Maar nu zijn we in Canada, waar het er wel op aankomt, dat we een goede indruk op de bevolking maken, waar we pogingen doen (of tenminste moeten doen) om door Zondagsschool en evangelisatie Canadezen met God's Woord in aanraking te brengen. Als die pogingen succes hebben, komen deze mensen in onze kerken. Dit brengt weer mee, dat we zoveel mogelijk moeten nalaten alles, wat hen kan afstoten. Is dit teveel gevraagd? Wanneer we ons in zoveel dingen kunnen aanpassen, is het toch niet zo erg om ook naar de kerk te gaan, zoals de Canadezen het gewoon zijn? Dit is geen kwestie van ouderwets of modern zijn, hier is het oude woord van toepassing: 's lands wijs, 's lands eer. En daarom, hoewel ik anders altijd m'n permanent vrolijk in de wind laat wapperen, zet ik 's Zondags naar de kerk mijn dopje op, als een Canadese kerkgangster (wat ik tenslotte nu ook ben!).

☆

En nu we het er toch over hebben, zou ik er even op willen wijzen, dat de beleefdheid en gastvrijheid in onze immigrantenkerken vaak ver te zoeken is. We zijn zo trots op onze kerken, we zijn er zo van overtuigd, dat het Canadese volk de invloed van onze beginselen hard nodig heeft. We trachten om naar buiten uit te treden (hoewel we nog op geen stukken na doen, wat we schuldig zijn te doen), maar als een Canadees onze kerken bezoekt, is er grote kans, dat de eerste maal tevens de laatste is.

Het is ontstellend hoeveel verschil er kan zijn tussen de ontvangst in onze kerken en de Canadese kerken. Natuurlijk weet ik wel, dat het voornamelijk gaat om de dienst zelf, maar de sfeer spreekt toch ook een woordje mee. Wat denkt U als b.v. bij het bezoeken van een naburige kerk iemand naast je rustig een bijbel of gezangboek voor je neus vandaan kaapt? Of er is geen usher en je moet maar zien, dat je in de volle kerk een plaatsje vindt? Of de dominee vindt het niet nodig om na de dienst bij de open deur te staan? Bij dergelijke dingen vraag ik me altijd af, wat wel de reactie van een Canadees zou zijn.... Stel daartegenover een Canadese kerk, waar je met een glimlach ontvangen wordt en als een gast behandeld. Waar de predikant na afloop van de dienst al zijn toehoorders hartelijk de hand drukt en vreemden uitnodigt nog eens terug te komen.

Er zijn natuurlijk genoeg immigranten-kerken, die niet aan de bovengenoemde euvelen lijden, maar zolang er nog één is, is het er één teveel! Vriendelijkheid van de kerkgangers, voldoende ushers, predikanten, die zich aan de gewoonten van het land aanpassen, dat is, wat we nodig hebben. Anders zullen onze kerken blijven, wat ze nu grotendeels nog zijn: besloten groepen, buiten het leven der community, waarin ze staan. Als iemand me tegenwerpt, dat dit toch allemaal slechts onbetekenende kleinigheden zijn, heb ik slechts dit antwoord: het zijn juist de kleine dingen, die de "finishing touch" geven, aantrekken of afstoten.

Bloemen in de kerk vind ik prachtig, Sietske, die moesten er elke Zondag staan. Vroeger was een tempel met allerlei gouden en zilveren voorwerpen pas schoon genoeg voor God. Zouden we dan nu onze eenvoudige kerken niet mogen versieren met, zoals jij het noemt, een beetje van de schone natuur, die Hij geschapen heeft? Bovendien zouden dan gedurende de week de zieken in de gemeente met een klein bouquet verrast kunnen worden. Zo snijdt het mes aan twee kanten, vrouwen blijven toch altijd practisch! Indien het niet mogelijk is om elke Zondag voor bloemen te zorgen, laten we het dan toch doen bij feestelijke gelegenheden.

☆

Zo zijn we weer aan het einde van ons gesprek. Ik hoop, dat ik niemand tegen me in het harnas gejaagd heb vanwege de Hoed.... Tot schrijvens, Sietske! Beste wensen en hartelijk groeten voor allen van

Uw SASKIA.

Het ideale Kerstgeschenk,
dat elkeen, zowel vrouw als man, als een bijzondere attentie op prijs weet te stellen.
Smaakvolle geschenk-karaffen van $ 1.50 tot $ 33.50
maken het U gemakkelijk Uw keuze te bepalen.

Geimporteerd uit Keulen, de bakermat van de ›4711‹ Echte Eau de Cologne.

WILLEM G. POOLMAN
advocaat
notaris
meester in de rechten
330 Bay St., Toronto 1, Ont.
(hoek Bay/Adelaide St.)
tel.: EM 3-1334
's avonds HU 1-8283
NEDERLANDSE EN CANADESE RECHTSADVIEZEN

TEN LANGE LESTE
IS VOORTMAN'S TOCH HET BESTE

VOORTMAN'S
Finest in Baking VOORTMAN'S BAKERY Burlington, Ont.

DUXBURY
TRAVEL SERVICE
Agent: TCA, KLM, Holland-America Line, Europe-Canada Line
BRAMPTON, ONT.
85 Main St. N. Phone GL 1-4288
Agent Canadian National Railway

Geschenk Pakketten
NAAR NEDERLAND
Wij zenden voor U, geheel franco naar elke plaats in Nederland:
5 pond KOFFIE en (of) THEE voor $ 6.00
1 vv GOUDA KAAS, ongeveer 9 lbs. $ 5.00
1 EDAM BROOD KAAS, ongeveer 5 lbs. $ 3.50
Vraag onze volledige lijst.
VANDERVEEN'S IMPORTING CO.
1505 Grandville Ave.
GRAND RAPIDS, MICH., U.S.A.

Hi Neighbours!

Had your first snow yet? 1). We did, and it was a very wet blanket, which brought fog and traffic hazars 2). Winter started early this year. Our neighbours to the west 3) have experienced the early snowfall with its results of crops unharvested. We hope they were yet able to bring in most of the crops for there is nothing more difficult to bear for a farmer, I guess, than to see a good crop lie unharvested or damaged 4) in the field. Then we have to call on all the reserves of courage and patience 5) to which the wedding ceremony makes reference:

that we may be thankful in prosperity 6)
and patient in adversity 7).

We live in a time of prosperity and yet each year we read of governments, who have to help out the farmers with subsidies. With so much need in other countries of the world it does not seem to balance 8) that we should have a surplus 9) which goes to waste too often. But that involves higher economics than my mind is capable of coping with 10).

•

Perhaps now that the busy season is over for our rural friends and neighbours there may be more time to read. City folks too find the evenings longer and knitting and reading, or hobbies, are more readily taken up again. It was so with me one evening and I would like to share the lovely story with you.

It is a true story in memory of a famous lady, whose birthday was November 7, 1867. The story I read was written by Clifton Hadiman of "This Weeks" Magazine. Some of you may have read the book "Madame Curie" written by her daughter Eve and you will recognize 11) this as a miniature biography of the famous Marie Curie, the lady who helped to unlock the Atom's secret and taught us all an unforgetable lesson.

The lives of Marie and Pierre Curie are two of the most beautiful lives that have ever been lived. The story of Marie is not merely that of a poor Polish governess who struggled against adversity and became a success. The wonder is that she was happiest during the struggles and least happy when she received honor.

She was born Marie Sklodowska, youngest child of a Warsaw physicist 12) and a sensitive tubercular mother. At the age of 5 she stood in awe before her father's case 13) containing the physics apparatus but her childhood was unhappy, torn by the death of her mother and eldest sister. She became adverserious because of the family's constant poverty and rebelled at belonging to a subject race 14), the Poles. She was a very intelligent girl and longed to study. But first she became a governess for wages so low that she had very little money left for studying, but where there is a will is usually a way, and at 18 she began to study chemistry 15) from a book and later moved back to Warsaw. Here she was allowed to perform chemical experiments in a real laboratory and at last after many setbacks and economics, after years of weary waiting she went to Parish to study at the Sorbonne.

•

On 40 rubles a month Marie studies, lives and learns. Loneliness, near starvation 16) and a sleeping room without heat in an attic do not matter for her life centres around the hours, spent in the lab. When her money runs out she is about to return to Warsaw in despair, when she is given a 600 rubles scholarship 17). After a few years, when she begins to earn money as a scientist 18) she returns this amount for another scholarship to help other students.

In 1894 she meets Pierre Curie, already a physicist of importance and most of their meetings are held in the laboratories and poorly furnished attic rooms but their common interest attrackts these two brilliant young people to each other and their grave 19) and serious friendship results in marriage.

On the wedding day, she wrote to a generous friend who wished to give her a bridal dress: "I have no dress except the one I wear every day. If you are going to be kind enough to give me one, please let it be practical and dark so that I can put it on afterwards to go to the laboratory".

It was a perfect marriage with more than love to bind them together. Their mutual interest in physicistry brought them to a long and tedious 20) study, at the end of which was RADIUM. They knew that Radium and polonium (named after Marie's native land) existed 21) but they had to prove it. From 1898 to 1902 a delapidated 22), leaking, freezing shed with primitive apparatus, with little or no help, unaided by a government or scientific bureaucracy, these two gentle fanatics worked, completely absorbed in their experiments. The government is too busy buying armaments to buy for them the few tons of pitchblende they need. Somehow they get it though, paying for its transportation out of their own small salaries.

Marie, doing the work of 4 strong men pounds away with indescribable patience at her chemical masses. Somewhere within it lies radium. At last they isolate the element. At this time they have been bringing up a family. Two daughters, destined 23) to become famous, writer Eve and scientist Irene. They have had sorrows and family illnesses. Pierre's mother had died of the very disease against which radium was soon to prove a possible weapon. But all this time no provision is made for these selfless geniuses 24), the world apparantly cared nothing.

And then triumph comes; the immovable atom moves, matter is touched with a mysterious life, and their first mayor decision is to refrain from patenting their radium extracting process. This gesture alone expresses their characters, lending their lives a depth which mere success can never give.

In 1903 the Curies received the Nobel Prize for phycics and the world would not leave them isolated. They were offered decorations, ribbons and rozettes, but they would have much preferred the gift of a laboratory.

Then in 1906 tragedy strikes. Pierre Curie is killed in a street acident and Marie is left an indescribable lonely woman. She will not accept a pension which the state offers her, she proceeds with the education of her two daughters. She takes over Pierre's teaching, continuing his lectures exactly where he left off. She devotes the rest of her life to the study of radium. For her laboratory, for science she will do anything. In 1911 she receives a second Nobel Prize, for chemistry this time.

During World War I she equips with superhuman energy a fleet of radiological cars so that wounded men may be helped with X-rays. Later she comes to America to receive a gram of radium from the hands of President Harding. Then applauded by all America she goes back to France.

Almost blind, the hands and arms scarred and burned by 30 years radium emanations 25), she works almost to the day of her death, caused in part by the element she had released for the use of mankind.

How much has grown from the work of this couple? The Atomic Age we call this segment of the World's history, opened up by a loving partnership of Marie and Pierre Curie. Do you not agree that this true story is trilling? How many times will a cancer patient benefit from the unselfish life of these people? All peaceful use of Atomic energy will benefit millions, the results of which the Curies could not have foreseen. So it is with any unselfisch deed though, its results may far outgrow the deed itself.

Greetings from
Your Neighbour.

EEN KLEINE HULP

1) Hebt U Uw eerste sneeuw al gehad?; 2) verkeersgevaren; 3) onze westelijke buren - in W. Canada; 4) beschadigd; 5) moed en geduld; 6) dankbaar in voorspoed; 7) tegenspoed; 8) het schijnt niet te kloppen; 9) overschot; 10) te hanteren; 11) herkennen; 12) natuurkundige; 13) kast; 14) een ondergeschikt ras; 15) scheikunde; 16) bijna verhongerd; 17) studiebeurs; 18) geleerde; 19) ernstig gestemde; 20) eentonig; 21) bestonden; 22) bouwvallig; 23) voorbestemd; 24) onzelfzuchtige genialen; 25) uitstralingen.

BUISMAN's AROMA

maakt het hele verschil

• Ook bij soluble koffie doet een beetje BUISMAN's Aroma wonderen.

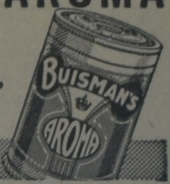

Vraag Uw winkelier of schrijf voor adressen aan:
Canadian Buisman Co. (Ontario) Ltd.
714 TERMINAL BUILDING, TORONTO 1, ONT.

Kerst Concert

te geven door

FEIKE ASMA

m.m.v.

THE NETHERLANDS CHORAL SOCIETY
o.l.v. Menno De Groot.

Woensdag 9 December
8.30 p.m.
in
First United Church
Hamilton
King Street E. and Wellington

Het programma vermeldt o.m. Kerst Suites 1 en 2 van Jan Zwart (orgel); Oud-Hollandse Kerstliederen (koor); gedeelten uit het Kerst Oratorium van Hubert Cuypers (koor en orgel) en Feike Asma's Improvisatie op bekende kerstmelodieen met samenzang (orgel).

Programma's @ $1.00 (Students 50¢) uitsluitend verkrijgbaar aan de kerk op de avond van het concert. **Deuren open: 7.30 p.m.**

COMPARE - ANYWHERE en U zult ontdekken
Slager's Furniture Ltd. is toch Voordeliger
645 BARTON STREET EAST PHONE LI 9-9810 HAMILTON ONT.

Dit is nog steeds de eeuw van

A-V-O-N-T-U-U-R

(Canadian Scene) — Er wordt dikwijls beweerd, dat met de moderne technologie de romantiek van het avontuur uit ons leven verdwenen is; dat de dagen voorgoed voorbij zijn, toen de wildernis verkend werd door dappere mannen, die in kano's op de onstuimige wateren van nog niet in kaart gebrachte rivieren voeren, of toen een grijze en door weer en wind getaande prospector met al zijn aardse bezittingen op de rug van zijn muilezel plotseling op de grote vondst stuitte, die hem tot millionair maakte.

De onmetelijke rijkdommen aan ertsen en mineralen spreken nog steeds tot de verbeelding van de gelukzoeker. Onlangs gaf de regering van Saskatchewan een gebied van 1700 vierkante mijl in het Noorden van de provincie vrij voor "prospecting." Het terrein bleek rijk aan koper en nikkel te zijn en de "goudzoekers" gingen er letterlijk vliegensvlug op af (zie foto hieronder). Hier zien we Jim Brady, bezig met het merken van zijn "Claim."

In werkelijkheid is er nog steeds avontuur te vinden. Belangrijke ontdekkingen worden nog altijd gedaan door ondernemende mannen, die bereid zijn grote risico's te nemen. Zij zien er nu misschien niet meer naar uit, maar heel wat succesvolle leiders in de zakenwereld, die we kunnen ontmoeten op Toronto's Bay Street of Montreal's James Street, hebben hun fortuin te danken aan daden van doorzettingsvermogen en durf, die te vergelijken zijn met die, welke Canada ontsloten twee honderd jaren geleden.

De Canadese radium-industrie — en daarmee de gezondheidsdiensten over de gehele wereld — dankt haar grandiose ontwikkeling aan zo'n avontuurlijke onderneming van minder dan 30 jaren geleden. De held van het verhaal is Gilbert LaBine, heden ten dage een bezadigd en welvarend man, die een leidinggevende positie bij de mijnbouw heeft, maar in zijn jongere jaren één van de grootste prospectors was, die ooit de Canadese wildernis afzocht naar delfstoffen.

Gilbert leerde het prospectorsberoep van zijn oom, James LaBine, die omstreeks de eeuwwisseling één van de leidende figuren in de opkomende mijnindustrie van Noord-Ontario was. Het was met deze geduchte oom, dat Gilbert Labine op zijn eerste onderzoekingstocht ging, toen hij nog maar een jongen van 16 was. Van toen af werkte hij gedurende meer dan twintig jaren in de zilver- en goud-mijnbouw van de Cobalt, Haileybury en Porcupine districten met slechts een enkele onderzoekingtocht naar het Westen.

Op een dag liep Gilbert LaBine tegen een oud rapport aan, dat met stof bedekt op een plank van de bibliotheek van een regeringsdepartement lag, en dat ging over een tocht, die Dr. J. McIntosh Bell en Dr. Charles Camsell hadden gemaakt naar de oevers van Great Bear Lake in de North-West Territories, in 1900. Dit is een woeste poolstreek, net onder de poolcirkel, voor het eerst bereikt in 1769 door Samuel Hearne van de Hudson's Bay Company en verder verkend in 1789 tijdens één van de beroemde reizen van Alexander Mackenzie. Het Bell-Camsell rapport gaf aan, dat er zilver en koper op de rotsachtige oevers van Great Bear Lake te vinden moesten zijn, en Gilbert LaBine besloot om te gaan kijken, of er mogelijkheden voor de handel in lagen.

In 1929 ging hij er alleen naar toe. Een bush-piloot zette hem af op de oever van het meer en haalde hem drie weken later weer op. Dit was natuurlijk een gemakkelijker manier dan de reis te voet en per kano van Bell en Camsell, maar om alleen op bodemonderzoek uit te gaan in de bevroren wildernis is altijd een zwaar karwei geweest. Deze eerste tocht overtuigde LaBine, dat de streek van het Great Bear Lake inderdaad onmetelijke rijkdommen bevatte.

Hij keerde dus een jaar later terug, deze keer met een partner, Charles St. Paul. Weer vlogen ze tot binnen een paar mijl van het meer, maar de rest van de reis deden de twee mannen te voet, 1500 pond aan voorraden meetrekkend op een ruwe slee. Zij konden zo'n gewicht slechts over het ijs van het meer meeslepen, en zo volgden zij gedurende zes vermoeiende weken de kustlijn. Toen werd Charles St. Paul ziek, hij kon zich niet meer verder voortslepen en er moest kamp gemaakt worden aan Echo Bay.

Om de tijd te doden, terwijl ze daar vastzaten, onderzocht LaBine de bodem in de omgeving. En op één van deze korte tochten ontdekte hij op de plaats, die nu LaBine Point heet, een sterke pitchblende-ader, het erts, waarvan radium gewonnen wordt.

Tot aan die tijd waren de enige bronnen van radium de aanwezigheid van pitchblende in Jachymov in Tsecho-Slowakije en in de Belgische Congo. De totale wereldopbrengst werd op niet meer dan 600 gram geschat, een beetje meer dan 20 ounces, en de prijs van één gram was 70.000 dollar. Nog geen drie jaren na de opening van een fabriek voor het zuiveren van Canadese pitchblende in Port Hope, Ontario, was deze prijs bijna gehalveerd. Er is nu geen gevaar meer, dat de wereldgezondheidsdiensten ooit tekort aan radium zullen hebben, dat onmisbaar is, in het bijzonder voor de behandeling van kanker.

Port Radium ligt tegenwoordig niet ver van de plek, waar Gilbert LaBine zijn grote ontdekking deed. Zij, die de waardige, rustige man naar zijn kantoor in Toronto zien gaan, zouden moeite hebben in hem de man te herkennen, die eens zijn slee door de kale woestenijen van het Canadese poolgebied sleepte.

U HEBT EEN HELE MAATREGEL NODIG!

Wij nemen aan dat U zich heeft aangesloten bij de ONTARIO HOSPITAL INSURANCE. Wat een zeer verstandige maatregel was, daar het U een grote protectie geeft tegen ziekenhuiskosten.

Maar is het U bekend, dat deze verzekering U geen protectie biedt tegen de eveneens vaak zeer hoge kosten van een operatie? En hebt U daarvoor reeds maatregelen getroffen? Zo niet, doe het dan alsnog, want U trof slechts een HALVE maatregel!

Sluit U aan bij onze onderlinge verzekering tegen OPERATIEKOSTEN. Het is niet de bedoeling van onze verzekering om winst te maken, doch om elkaar tegen betaling van een zo laag mogelijke premie te helpen.

De premie bedraagt per jaar: $ 30.— voor een gezin en $ 12.— voor ongehuwden van 18 jaar en ouder. Waarvoor U verzekerd is tegen operatiekosten tot een bedrag van $ 500.— per jaar en per geval. (Fractures en meer andere gevallen inbegrepen).

Het lidmaatschap staat open voor mannelijke en vrouwelijke immigranten van Nederlandse afkomst en van Protestant Christelijke huize, die hun woonplaats in Ontario hebben.

Vraag nog heden ons uitvoerig inlichtingenboekje, dat U gaarne per omgaande wordt toegezonden.

Christian Reformed Church Co-Op. Medical & Hospital Society
Box 473 - Hamilton, Ont.

(Adv.)

KERSTCONCERT

Wij willen onze lezers nog even herinneren aan het Kerst Concert wat Feike Asma m.m.v. The Netherlands Choral Society o.l.v. Menno De Groot op Woensdag 9 December te 8.30 p.m. in de First United Church in Hamilton hoopt te geven. Dit belooft een prachtige avond van Kerstmuziek te worden met de uitvoering van de bekende Kerst Suites voor orgel van Jan Zwart en Oud Hollandse Kerstliederen benevens uit het Gloria van Vivaldi en Het Kerst Oratorium van Hubert Cuypers, te zingen door het koor. Feike Asma zal tevens een improvisatie op bekende Kerst melodieën ten gehore brengen terwijl samenzang met begeleiding van Feike Asma deel van het programma uit zal maken.

U weet toch dat het BESTE en GEMAKKELIJKSTE adres voor het BESPREKEN VAN UW REIS is:

Donway Travel Agency Ltd?

DON MILLS' SHOPPING CENTRE - DON MILLS (TORONTO)

Want: WIJ KOMEN BIJ U THUIS!

Adriaan Limbertie

Tel. HI 4-8467 - huis HI 4-8280

Agent van H.A.L., K.L.M., Oranjelijn en alle andere lucht- en scheepvaartmaatschappijen.

ANSWER X-WORD PUZZLE

	F	R	I	T		A	S	P	S	
G	L	E	D	E		D	E	A	L	S
R	A	S	E	D		M	A	N	I	A
E	T	N	A		P	I	R	A	C	Y
E	T	A		S	O	S		Y	E	S
T	O	R	T	O	I	S	E			
S	P	E	A	R		I	R	K	E	D
			G	E	R	O	N	I	M	O
O	K	S		H	U	N		M	E	N
A	N	T	H	E	M		C	O	R	E
K	O	R	E	A		L	U	N	G	E
S	W	A	R	D		O	B	O	E	S
	S	P	A	S		B	A	S	S	

REISBUREAU

Wilt U een trip maken naar Holland of Uw familieleden over laten komen naar Canada? Wij verzorgen Uw reis per SCHIP, VLIEGTUIG, BUS en TREIN.

Bel of schrijf ons voor ervaren en betrouwbare service.

VRAAG NAAR MEJUFFROUW v. d. SPEK

O. K. JOHNSON & CO., LIMITED

697 Bay Street, Toronto 2, Ont. Tel. EM 6-9488

THE MERCANTILE BANK OF CANADA

Geaffilieerd met de Nationale Handelsbank N.V. Amsterdam

EVEN DICHTBIJ ALS UW BRIEVENBUS

Ongeacht waar U woont, U bent even dicht bij de bank als de dichtstbijzijnde brievenbus.

Onze brochure "BANKIEREN PER POST" zullen wij U op verzoek gaarne toezenden.

Open daarom Uw spaar- of giro rekening bij, en doe Uw bankzaken per post met

THE MERCANTILE BANK OF CANADA

Montreal, Que., 495 Victoria Square, Tel. UN 1-5573

Toronto, Ont., 210 Bay Street, Tel. EM 2-2551

Vancouver, B.C., 540 Burrard Street Tel. TA-8411

. VADER
. MOEDER
. EN AL DE KINDEREN
IN EÉN FAMILIEPOLIS

Ja, dat kan bij de **COMMERCIAL LIFE**

VOOR VADER: een Levensverzekering van $ 5,000.00
VOOR MOEDER: een Levensverzekering van $ 1,000.00
VOOR DE KINDEREN: tot 21 jaar een tijdelijke verzekering voor elk kind van $ 1,000.00

Laat U eens volledig inlichten door een onzer agenten

Aan de Commercial Life Ass. Co. of Canada
1303 Yonge Street
Toronto

Ondergetekende zou gaarne inlichtingen ontvangen omtrent Uw Familiepolis.

Naam ....
Adres ....
Plaats .... Tel. Nr. ....

Hoofdkantoor:
1303 Yonge Street
Toronto 7
Tel. WA 5-4144

Kantoren in:
HAMILTON
KINGSTON
KITCHENER
LONDON
OTTAWA
SUDBURY
EDMONTON
CALGARY
VANCOUVER

★

COMMERCIAL LIFE

. . ..behorend tot ....

The Netherlands Insurance Group

★

Uw vertegenwoordiger voor London en omgeving van de
Commercial Life Assurance Company of Canada

Wm Van Oosten Insurance Agency

Wil U ook gaarne van dienst zijn voor Auto- Brand, Ongevallen en andere Verzekeringen.

14 HEATHER AVE. LONDON, ONT.

Telefoon: GL 1-7023

Women's Page

Editor: Mrs. A. Wagenaar
67 Victoria St., Blenheim, Ont.

Edmonton Fall Rally

Edmonton, Alberta — Op Woensdagavond, 18 November werd de Fall Rally gehouden van de Edmonton Woman's League. Onder de indrukwekkende tonen van het prachtige pijporgel in de derde Chr. Ref. Church kwamen we allemaal in de goede sfeer.

De Presidente, Mrs. Van Rij, las in haar openingswoord het doel en grondslag uit het Reglement voor, net zoals drie jaar geleden toen we voor de eerste keer vergaderden. De grondslag van onze League is de Bijbel, het meest verkochte en vertaalde boek ter wereld. Dat is geen geringe grondslag. Maar als we zouden proberen iets anders te vinden wat deze 200 vrouwen bij elkaar zou kunnen brengen, b.v. nationaliteit of taal, nee, dan schudden wij ons hoofd, want dat verschilt wel wat. De Bijbel echter bindt ons allen samen in het geloof.

Uit de "roll call" bleek dat alle verenigingen goed vertegenwoordigd waren, en ook verschillende dames uit Peers en Edson (130 ml. W. van Edmonton) die een hartelijk applaus kregen. Hierna zetten we ons te luisteren naar wat Mr. B. M. Woudstra ons te vertellen had over Christelijke Discipline.
Discipline of tucht is een onderdeel van de opvoeding, om de wil van het kind te beinvloeden ten goede. Het kind moet ook leren om zelftucht uit te oefenen. Daar Mr. Woudstra 24 jaar onderwijzer is geweest, kon hij zijn punten met gebeurtenissen uit het schoolleven beter duidelijk maken en dat maakte het onderwerp heel interessant en leerzaam.

Bij de tuchtoefening, zei Mr. Woudstra, hebben we de kwestie van het gezag. Daar wordt tegenwoordig nogal veel over gesproken, en dan spreekt men van een gezagscrisis. En men kan het in de bus of op straat wel opmerken dat er in sommige gevallen van ouderlijk gezag niet veel sprake is. Christelijk gezag en tuchtoefening in school en gezin moeten als norm het Woord Gods hebben. Want we hebben hier met verbondskinderen te doen. Bij de doop heeft God gezegd: Nu ben jij mijn kind. Dit kind moet dan ook leren om God en zijn naaste lief te hebben.

Een wijs ouder zal een kind niet regel op regel, gebod op gebod geven; elke regel heeft wel eens een uitzondering.

We moeten niet alleen de daad van het kind beoordelen, maar de beweegreden.

Gedurende een orgelsolo van Mrs. Lucas werd de collecte voor de Chr. school opgehaald en ook de schriftelijke vragen die de spreker vlot beantwoordde.

Na de samenzang kregen de First Church Societies gelegenheid voor hun bijdrage hetwelk bestond uit zingen van drie mooie nummers uit de Nieuwe Hymnal door een koortje.

Nadat de Presidente nog een paar mededelingen had gedaan, zongen we met elkaar No. 462, waarna Mrs. Ebbers met ons eindigde. In de basement werd koffie geschonken en was er volop gelegenheid met elkaar over deze mooie avond te praten.

Mrs. Horace S. Bakker,
Secretary.

Christelijke Immigratie Vereniging

Iron Springs — Op Vrijdag 30 Oct. hield de Chr. Emigratievereniging haar eerste vergadering in dit seizoen o.l.v. Mr. A. Vogelaar. In zijn openingswoord schetste hij wat de voorgaande periode door de vereniging is gepresenteerd en sprak de wens uit ,dat wij ook deze winter weer gezellige en leerzame avonden zullen hebben.

Alereerst werd besloten weer elke derde Vrijdag in de maand te vergaderen.

Voor het opstellen van de agenda voor de komende wintercampagne was veel animo en hierover werd breedvoerig van gedachten voor de vereniging gedaan. gewisseld. Voor de maand November zal een accountant worden gevraagd voor behandeling "Income Tax" (zo mogelijk zal hiervoor later een cursus volgen, voor boekhouding). In de maand Dec. komt een inleiding over "Veevoeding", terwijl in de maand Jan. een deskundige zal voorlichten betreffende "Irrigation". In de maand Febr. zal de gebruikelijke jaarvergadering worden gehouden, terwijl voor de maand Maart een praatavond op de agenda kwam. Voor April werd nog opening gelaten voor een of ander onderwerp mogelijk voortvoortvloeiende uit de voorgaande.

Na een gezellige pauze met tractatie werd tot verkiezing van een Voorz. overgegaan, wegens vertrek van Mr. Vogelaar. Met grote meerderheid van stemmen viel Mr. A. Nieboer dit voorrecht te beurt en hij zal voortaan de voorzittershamer hanteren.

Vervolgens brengt Mr. Vogelaar verslag uit van zijn onderhoud met de bekende Dr. Grashuis (tijdens zijn trip naar Holland) en geeft practische wenken betreffende de veevoeding, het fokken van biggen en de huisvesting hiervan, wat hier voor Z. Alberta zeer zeker van toepassing kan zijn. Hierna neemt Mr. Vogelaar afscheid van de vereniging welke hij in de 10 jaren van bestaan 8 jaar als Voorz. heeft gediend. Mr. VanHell dankt namens het Bestuur en de vereniging Mr. Vogelaar voor het zeer vele werk

De scheidende Voorz. werd staande toegezongen de zegenbede uit Ps. 121.

Na gehouden rondvraag sloot de Voorz. deze druk bezochte gezellige vergadering en ging Br. Heinen voor in dankgebed.

Films voor organisatie avonden

Het Nederlands Consulaat-Generaal te Toronto verstrekt geregeld gratis f ilmjournaals van Nederlands nieuws en documentaire films van Nederland aan kerkelijke, sociale en culturele groepen in de provincies Ontario en Manitoba.

De Nieuwsjournaals kunnen aangevraagd worden bij het kantoor van het Consulaat, 159 Bay Street, Toronto, terwijl documentaire films ook verkregen kunnen worden bij:

- Toronto and District Film Council, 85 Hazelton Ave, Toronto, Ont.
- Film Library, Chatham Public Library, Chatham, Ont.
- Audio Visual Division, Department of University Extension, University of Manitoba, Winnipeg, Man.

Bovendien heeft het Consulaat juist ontvangen een 16 mm. geluids- en kleurenfilm van het bezoek van H.K.H. Prenses Beatrix aan de Ver. Staten. Dit is een film van 35 minuten. Verwacht wordt, dat er naar deze film veel vraag zal zijn, zodat tijdige aanvrage wenselijk is. Verder worden door het consulaat alle gewenste inlichtingen over Nederland gaarne gratis verstrekt voor gebruik in genoemde organisaties.

LADIES

De Kerstliturgie is nog in beperkte voorraad à 10 cent per exemplaar verkrijgbaar bij:

M. Brandsema
755 Colborne Str.
Brantford.

HET BESTE VOOR UW KINDJE

MET HEINZ BABY FOODS ...

bent U een voedingsdeskundige!

Geen drukte — geen zorgen! Heinz maakt het gemakkelijk met meer dan 160 soorten zorgvuldig bereid, veilig kindervoedsel, die alle nodige voedsel elementen bevatten.

Bij Heinz vervangt de moderne voedingsleer een lukrake samenstelling van het dieet ter bevordering van de gezondheid van de baby. De hoogste standaard van reinheid, speciale onderzoeklaboratoria, ervaren deskundigen — deze combinatie geeft U, de bewaker van baby's gezondheid, een verscheidenheid van uitgebalanceerde maaltijden, alle gegarandeerd voor goede voeding.

Dokters wijzen op het belang van een gevarieerd dieet vanaf het begin. Zelfs als Uw baby erg kieskeurig is, zult U opnieuw plezier vinden in zijn interesse voor Heinz Baby Foods.

MEER DAN
160
SOORTEN HEINZ
"BABY FOODS"

om ook de meest veeleisende baby over te halen tot het goed samengestelde dieet, dat hem gezond en sterk maakt. Kies uit de ruimste, best smakende, gezondste en meest gevarieerde collectie van alle merken baby- en kindervoeding.

Kijk er naar uit in de afdeling kindervoeding, de volgende keer als U gaat winkelen!

BABY ZAL BLIJ ZIJN DAT U HET DEED!

Schrijf aan: HEINZ BABY FOODS, Dept. D II,
P.O. Box 98, Adelaide St. Post Office
TORONTO, ONT.

om toezending van voorlichtende lectuur over zuigelingen- en kinderverzorging.

HEINZ Baby Foods

De nieuwe politieke partij, welke momenteel gevormd wordt door een samenvoeging van de socialistische C.C.F.-partij, de federatie van arbeidersvakbonden in Canada en de Farmers organisatie vindt blijk-

Dwars

baar erg weinig steun in de dagbladen van dit land. De leider van de C.C.F. in Ontario, Donald C. MacDonald zei enige dagen geleden in een T.V. programma, dat er in het hele land geen krant te vinden is, die de C.C.F. gunstig gezind is.

Hij beweerde, dat de kranten ge-

Donald Mac. D.

heel aan de zijde van de "grootindustrie" stonden, en dat deze grootindustrie wel degelijk deelnam in de politieke wereld. "Maar zodra de arbeidsman er ook in wil meepraten, vinden alle kranten dat bespottelijk", zei Donald. De nieuwe partij wordt echter met zorg opgezet en zal door het samenvoegen van een bestaande politieke partij (de CCF) met het vakbeweging en de grootste economische organisatie in Canada een weldoordacht geheel vormen. Twee volle jaren worden aan de voorbereidingen besteed, voordat deze partij openlijk zal optreden. Het is niet onmogelijk, dat er tegen die tijd ook voor een "socialistisch" dagblad is gezorgd.

door

De bevolking van Canada zal over vijftig jaar voor het merendeel Rooms Katholiek zijn, volgens een voorspelling van Mr. A. L. Phelps, een lector van de Universiteit van Toronto. Mr. Phelps deed deze voorspelling tijdens een toespraak tot de Women's Canadian Club te Pembroke. Hij zei ook, dat over 100 jaar de bevolking van Canada niet meer overwegend van het blanke ras zal zijn. Canada zal in de toekomst gedwongen worden, de deuren wijd open te zetten voor de inwoners van dichtbevolkte landen. Hoewel dit interessante voorspellingen zijn, zullen we voorlopig Mr. Phelps nog maar indelen bij de " brood etende profeten".

De voorspelling van een Roomse meerderheid is niet zo heel vreemd, als we zien, dat van elke vier immigranten die Canada binnenkomen, er tenminste één Italiaan is, volgens de gegevens verstrekt door het Department of Immigration. Terwijl in de eerste negen maanden van 1959 de immigratie in het geheel 15% minder was dan in dezelfde periode van 1958 bleef de stroom vanuit Italië ongeveer gelijk. Van de Britse eilanden was de emigratie naar Canada 29% lager dan vorig jaar en die van de Duitsers 26%. Van de provincies van vestiging is Quebec de tweede; een aanwijzing, dat er heel wat R.K. immigranten het land binnenkomen. Ontario was de keus van iets meer dan de helft van alle nieuwkomers.

De Conservatieve regering heeft sinds zij aan het bewind kwam in 1957 verschillende verbeteringen aangebracht in de regering voor "ouderdoms-pensioen". In November van dat jaar werd het maandelijks bedrag verhoogd van $46 tot $55. Naderhand viel het besluit, dat men inplaats van 20 jaar "maar" 10 jaar inwoner van Canada behoeft te zijn, om in aanmerking te komen voor uitkering. Een volgende beslissing verdubbelde de tijdsduur, die het de gepensioneerde toegestaan is, jaarlijks in het buitenland te verblijven, nl. van 3 tot 6 maanden. Maar wat gebeurt er, als een gepensioneerde nu eens zou besluiten, de rest van zijn leven elders door te brengen, b.v. in het oude vaderland bij zijn kinderen of op een eiland in de Stille Zuidzee? Dan houdt het pensioen op, tenzij hij elk jaar voor meer dan

Canada

zes maanden naar Canada terugkeert. Maar ook die beperking zal nu binnenkort vermoedelijk vervallen, tot grote vreugde van vele ouden van dagen, die maar wat graag een rustige oude dag zouden doorbrengen in een land, waar hun jeugdherinneringen gemaakt zijn — en waar het leven in de meeste gevallen veel goedkoper is dan in Canada; $55 in de maand is nu eenmaal nog geen onuitputtelijke som. Maar misschien verandert ook dat nog wel eens.

De Canadese boerenbond, oftewel de Canadian Federation of Agriculture verlangt van de regering maatregelen tot verbetering van het lot van de boer. Deze maatregelen moeten vooral betrekking hebben op de veiligstelling van het inkomen, dat bedreigd wordt door natuurrampen, economische schommelingen enz. Evenals in andere landen vraagt ook de Canadese boer steeds meer "bescherming" van de overheid in de vorm van subsidies, oogstverzekeringen en rampverzekering.

De natte herfst van dit jaar heeft een gevoelige slag toegebracht aan verscheiden graanfarmers, die een belangrijk gedeelte van hun gewas niet hebben kunnen oogsten vanwege regen en sneeuw. De Canadian Federation of Agriculture heeft nu aangedrongen op een voorziening, waardoor de boeren beveiligd worden tegen de financiele gevolgen van dergelijke tegenslagen. Het verlangen naar "security" gaat het meer en meer winnen van het vrijheidsbesef; ook de boer wil desnoods wel een zekere mate van regeringsbemoeiing accepteren, als het gaat om een zekerder inkomen.

D.K.W. FIAT

We hebben steeds in voorraad, gebruikte D.K.W.'s en FIATS in prijzen vanaf $ 975.—. Deze wagens zijn in prima staat. En geheel door ons vakkundig nagezien.

D.K.W. en FIAT dealers

KALSBEEK MOTORS
Norval, Ont.

Spannende Boeken
GEVEN U UREN VAN GENOT

De beroemde GOUD ELSJE-serie, alle delen voorhanden. Ook het 9e deel "WEERZIEN VAN HAN".
JAN DE VRIES-SERIE, o.a. Maartje, Maartje ziet spoken, Jeugd vliegt uit, enz. Alle delen voorhanden.
ATO-REEKS. Titels: Tussen 70 en 80° zuid, Blokpost 16, Brand in Boortoren 2, De ondergang van de Pemex 4,. S.P. meldt zich, enz. enz.

Al deze boeken kosten slechts $..1.50 per deel.

Verder een pracht sortering Christelijke romans (Engels en Nederl.), Zondagsschoolboekjes (Engels en Nederl.), Nieuwe Psalter Hymnals (Large and Pocket Size), Bijbels in Nederl. en Engels (ook de Berkeley Version), Psalmboekjes, Dundruk en Grootdruk Bijbels met Psalmen, Studieboeken enz.
Vraagt per omgaande onze nieuwe catalogus.

Christian Book and Magazine Centre
36 LONGWOOD ROAD NORTH HAMILTON, ONT.

JOHN BROEKSTRA
Watchmaker
GRIMSBY, ONT.
Phone WH 5-5611 and WH 5-5712
In HAMILTON - BURLINGTON
en omgeving
Phone JA 2-5996
voor Woensdags.

Tieleman & Dros
Hoogeveen - Holland
Imp.: HOLTZHEUSER BROS.
Toronto - Edmonton - Vancouver

"Guide" Travel Bureau
G. Den Hartog
39 King Street - Aylmer, Ont. - Phone 1152
"VOOR ALLE ZEE-, LAND- EN LUCHTREIZEN"
Wij bezoeken U gaarne en verzorgen visa en paspoort vrijblijvend.
Huisadres:
R.R. 2, AYLMER - PHONE 437-R-58

Zeg dit jaar MERRY CHRISTMAS met een practisch, apart en toch voordelig geschenk van

HOLLANDS WARENHUIS

U vindt in onze zaken de grootste keuze Hollandse geschenken van geheel Canada, onderstaand een kleine opsomming van de drieduizend geschenken waaruit U zeer zeker een keus kunt maken:

Huishoudelijke Artikelen afdeling:
Excelsior STOFZUIGERS, van Wijk WOLLEN DEKENS, prachtige sortering WAND- EN TAFELKLEDEN, Delfts Blauwe KOFFIEMOLENS, SCHEMERLAMPEN, KAASSCHAVEN, 6 THEELEPELTJES in étui, 6 GEBAKVORKJES in étui, KINDERCOUVERT, TAARTSCHEPPEN, prachtige staande NAAIBOXEN, FILTERKOFFIEPOTTEN Melita, B.K. PANNEN, BRAADPANNEN, enz., enz., enz.

Chocolade en Candy afdeling:
BANKETSTAVEN, KERSTKRANSEN, DROSTE CHOCOLADE LETTERS, CHOCOLADE KERSTFIGUREN, DROSTE - BARONIE - LINDT en TOBLER CHOCOLADE. DOZEN BONBONS in elke prijsklasse vanaf 85¢, tevens KERSENBONBONS, RUMBONEN, KERSTKRANSJES, MARSEPEIN, enz. enz. enz.

Boeken en Gramofoonplatenafdeling:
Voor de grootste en voordeligste sortering KINDERVOORLEESBIJBELS, WOORDENBOEKEN, ROMANS, KINDERBOEKEN, BREIBOEKEN, KERST-GRAMOFOONPLATEN, OPERETTE en POPULAIRE PLATEN gaat iedere Hollander natuurlijk naar het Hollands Warenhuis.

Hollandse Delicatessen:
Zoals echte Hollandse zure en zoute haring, zowel rolmops, Zwanenberg cocktail worstjes, ansjovis, makreel, sardines en honderd en één artikel vindt U bij ons in de grootste sortering.
OOK VOOR OUD EN NIEUW hebben wij Delftse SLAOLIE, Honig zelfrijzend bakmeel en trouwens alle Bakartikelen van Dr. Oetker.
Ook alle bakvormen, garneerspuiten, maatbekers en wat U allang zocht hebben wij voor U.

Tabaksafdeling:
Voor de heren hebben wij alle bekende merken SIGAREN, zoals Willem II, Mundi Victor, Ritmeester, Panter, Karel I, Balmoral in doosjes van 5, 10 en 20 st., en in kistjes van 25 en 50 stuks in alles prijsklassen.

Pantoffelsafdeling:
Zie onze grote sortering Dames-, Heren- en Kinderpantoffels uit Holland.

Wat U ook wenst uit Holland, U vindt het, zowel in TEXTIEL, BABYARTIKELEN, BORSTELWERK, KLOMPEN, SOUVENIRARTIKELEN, DELFTS BLAUW, KOPERWERK, COSMETISCHE ARTIKELEN, PARFUMERIEEN, zoals Boldoot en 4711, de grootste sortering in UW:

HOLLANDS WARENHUIS
(EUROPEAN IMPORT SHOP)

EDMONTON: 10024 - 101A Ave. — Beide zaken in het hart van downtown. — CALGARY: 327 - 7th Ave. W.

WIE GAAT ER MEE OVER ZEE . . .

retour tarief
$ 363.00

Bespreek tijdig Uw trip naar Holland

VLIEGEN

Tarief: Edmonton of Lethbridge-A'dam
retour $691.00
Voor echtgenote $541.00

Over de TOP van de WERELD

Gaarne zenden wij U alle gewenste inlichtingen over de reizen, ook indien U naar andere landen wilt gaan, zijn wij tot Uw dienst.

VEILIG
VLUG
VOORDELIG
WIJ OVERSPANNEN de WERELD..

Wij hebben ook een speciaal vliegtuigtarief vanaf New York-Holland:
retour $400.00
Voor Uw vrouw $120.00 af, dus $280.00

Brandverzekering
voor
UW Huis en inboedel
VOOR WEINIG GELD

Autoverzekering
beschermt
U
tegen
VEEL RISICO'S

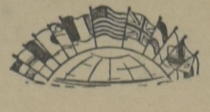

BUTTE
INSURANCE AND TRAVEL SERVICE
John Bruinsma, Proprietor
PHONE 527 PICTURE BUTTE ALBERTA

KERKNIEUWS

CHR. REF. CHURCH

Beroepen te St. Catharines en Fruitland, A. B. C. Hofland te Sarnia, Ont.

Beroepen te St. Thomas, Ont. A. De Jager te Brockville, Ont.

Beroepen te Conrad, Mont. G. H. Van de Riet te Edmonton, Alta.

Bedankt voor Clinton, Ont. B. Den Herder te Bethel, Lacombe, Alta.

Bedankt voor Medicine Hat, Alta. G. H. Polman te Chilliwack, B.C.

Voor St. Catharines, Ont. A. B. C. Hofland te Sarnia, Ont.

BEVESTIGING REV. JOHN COOPER

Donderdag 12 November werd Rev. John Cooper bevestigd als predikant van de Chr. Ref. Church te Forest, Ont. De dienst werd geleid door Rev. J. A. Quartel van Wyoming. Rev. Sidney Cooper bediende het Woord over de tekst Daniël 5 : 25—30. Zijn thema was Gods Woord faalt nooit.

De bevestiging geschiedde door Rev. A. B. C. Hofland. Hierna sprak Rev. Hofland de gemeente toe in het Hollands en sloot deze dienst met gebed. Rev. John Cooper gaf de benediction. De burgemeester van Forest sprak Rev. John Cooper hartelijk toe en Rev. A. G. van Eck van Exeter sprak namens de classis.

Op Woensdag 11 Nov. was er een begroetingsavond. Bijna heel de gemeente was aanwezig. Dit was een mooie avond. Rev. A. B. C. Hofland, consulent van Forest, leidde deze avond. Hij heette Rev. John Cooper hartelijk welkom in de gemeente Forest en sprak de bede uit, dat hij hier met zegen mocht werken. De vrouwenvereniging en meisjesvereniging hadden op zich genomen om koffie en koek te presenteren. De vrouwenvereniging en de Zondagsschoolkinderen zongen enkele verzen, twee zusjes zongen een welkomstlied. De voorzitter van de kerkeraad Mr. K. Bos sprak namens de gemeente. Afgevaardigden van de vrouwen- en mannenvereniging, schoolvereniging en Young People Soc. spraken hun blijdschap uit. De vrouwenvereniging bood Mrs. Cooper een kamerplant aan. Enkele leden van de gemeente hielden nog een voordracht.

Rev. Cooper sprak aan het einde van deze avond nog een enkel woord van dank en hoopte dat gemeente en herder tezamen onder Gods zegen mochten groeien in geloof en kracht tot verheerlijking van God.

Tot slot sprak Mr. K. Bos Rev. Hofland een woord van dank toe, voor het vele werk dat hij voor Forest gedaan heeft. Als blijk van waardering werd hen namens de gemeente de eerste drie delen van de Chr. Encyclopedie aangeboden. Rev. John Cooper eindigde met dankgebed.

Zondag 15 Nov. hield Rev. Cooper in de middagdienst zijn intrede. De tekst was Ps. 103 : 2.

☆

Sarnia — Onder precidium van Rev. A. B. C. Hofland werd op Maandag, 23 Nov. j.l. een door de kerkeraad van de Second Chr. Ref. Church goed voorbereidde gemeente vergadering gehouden.

De door de kerkeraad aan de orde gestelde zaken waren:

1e "Wegens de snelle groei van de gemeente wordt deze te groot voor de bearbeiding van één predikant en zal dus moeten worden overgegaan, hetzij tot splitsing in een derde gemeente, hetzij, voor de "time being" het beroepen van een tweede predikant. Daar de gemeente echter nog niet rijp is voor splitsing tot een derde gemeente kwam de kerkeraad tot de conclusie, dat voorlopig moest worden overgegaan tot het beroepen van een tweede predikant, waarbij echter als ideaal moet worden gezien om in de toekomst te komen tot het vormen van een derde gemeente.

2e "De gemeente in twee wijken te verdelen, zodat elke wijk haar eigen predikant en ambtsdragers heeft, doch dat deze beide wijken overkoepeld zullen zijn door één kerkeraad uit beide wijken.

3e "Op de begroting voor 1960 een bedrag te plaatsen waarmee de aan deze maatregelen verbonden kosten kunnen worden bestreden. Verschillende uit de vergadering opkomende vragen werden door de kerkeraad beantwoord, waarna de aanwezigen zich algemeen met de plannen van de kerkeraad konden verenigen.

Nadat een kopje koffie was gedronken en men een ogenblik gelegenheid kreeg om met elkander te praten, mocht de voorzitter Rev. Hofland met groot genoegen constateren, dat er grote eensgezindheid was zowel in de kerkeraad als onder de gemeenteleden ten aanzien van de besproken zaken, zodat de kerkeraad nu met vrijmoedigheid kan doorgaan met de uitvoering van de voorgestelde plannen.

REINDERT BOSMAN
and
GEERTRUIDA MEIJER

have the honor to announce their marriage D.V. on Saturday the fifth of December, 1959, at 2:00 o'clock P.M. in the First Christian Reformed Church, 59 Taunton Rd., Toronto. Rev. Dr. L. Praamsma officiating.

Reception after the service in the church auditorium.

Present address 179 Willowdale Ave., P.O. Willowdale, Ont.

Future address R.R. 1, Laurel, Ont.

Alles zonder resultaat

geweest, Uw toestand nog verergerd? Nu geen kans meer, meent U? Dan vergist U zich. Juist dan is het tijd voor een kuur met onze onschad. geneeskruiden. Wonderbaarlijke successen ook in schijnbaar hopeloze gevallen. Zie de attesten van genezen patienten. Wat ons in de schepping gegeven is, is niet te vervangen! 34-jarige ervaring. Broch. en inl. gratis. Meldt uitvoerig Uw ziekte en klachten aan ons.

Voor Canada uitsluitend volle kuren (9 mnd.) à $ 15.00 bij vooruitbetaling.

Kruidenhuis "FLORA"
Westersingel 40, Groningen, Ned.

Gramofoonplaten ! ! !

Voor de feestdagen komt nog een GROTE ZENDING AAN.

U kunt reeds bestellen!

KERSTPLATEN ECHTER UITVERKOCHT.

Orgel - Koren - Psalmen en Gezangen

VRAAG CATALOGI.
Ook het adres voor al Uw
BOEKEN, BIJBELS, DRUKWERK

SPEELMAN'S BOOKHOUSE

7 LIPPINCOTT ST. E. WESTON (ONT.)
CH 1-0407

VAN DELFT'S BOOKHOUSE
HOLLANDSE SCHEURKALENDERS

Maranatha, Honingdruppels, Filippus, Kruimkens van 's Heren tafel, Gezelle Meerburg. $ 1.50 postpaid.
Prinsesse Kalenders $ 1.25 postpaid.
Canadian Pictorial Calendar $1.25 postpaid.
Daily Manna Calendar $ 2.25 postpaid.

Kerstkaarten met bijbeltekst $ 1.10 postpaid.

Succes Agenda's
7 Stars Diary
Lederen band $ 4.95
Plastic „ $ 2.50
Refills voor 1960 . . $ 2.45

223 HESS ST. S.
HAMILTON, ONT.

ADVERTEERT IN C.C.

KALSBEEK MOTORS
Norval, Ont.

Zou Uw car straks willen starten als het erg vriest? Neem geen risico, geef hem een tune-up bij KALSBEEK MOTORS en laat Uw start-motor, accu en ontsteking controleren.
We testen gratis de compressie van Uw wagen en geven "free estimates" voor elke job, onder garantie.

Voor goed STOFFEERWERK kiest een goede STOFFEERDER. Ga naar
JOHN LOUWERSE
388 Melrose Ave.
(bij Avenue Rd.), Toronto
Tel. RU 2-3778
Vrije prijsopgave en gratis thuisbezorging binnen 30 mijl van Toronto.

Gaat U verhuizen?
dan naar:
VAN'S MOVING & CARTAGE
(eigenaar J. Vander Wal)
Speciaal ingericht voor het vervoer van Emigratiekisten. Verder: Van, Stake, Dump en Platformtrucks.
RO 2-7445
44 GLENWOOD AVE., TORONTO

WILLCO CLOTHING
74 SABRINA DRIVE - TORONTO - TEL. CH 4-9867
★
Uw Costuum, Mantel of Overjas kan nog juist klaar vóór Kerstmis
Geef nog heden Uw bestelling op.
COSTUUMS vanaf $ 65.00
OVERJASSEN vanaf $ 49.50

BEGIN NU AAN UW

KERST-POST

Vermijd de grootste drukte . . . neem deze eenvoudige suggesties in acht:

- Neem Uw lijst van adressen door en controleer of zij juist zijn.
- Ga nu inkopen en koop bij voorbaat veel postzegels.
- Vergeet niet voldoende verpakkingsmateriaal in voorraad te hebben.
- Wanneer U Uw postpakketten gereed maakt, schrijf dan het adres en Uw eigen (afzender's) adres aan de buiten- zowel als aan de binnenkant van het pakket.
- Laat Uw pakketten wegen op het dichtstbijzijnde postkantoor en zorg voor voldoende frankeering.

Een circulaire van de Posterijen met suggesties omtrent de meest geschikte verzenddata zal U binnenkort toegestuurd worden.

Canada Post Office

Een boek voor jongens van 12 - 80 jaar

VERSCHENEN:

The Stowaway
door
Wm. R. RANG

Het is een jongensboek, maar niemand op latere leeftijd behoeft zich te schamen, wanneer hij van dit prachtige verhaal ten volle geniet.

De auteur, Wm. R. Rang, heeft ons hier een boeiend en tevens geschiedkundig verhaal gegeven en Bill Hart heeft het verhaal op meesterlijke wijze geillustreerd.

Bestel het direct, dan hebt U het vóór Kerstfeest nog in huis.

Prijs gebonden en in een keurig stofomslag, slechts $2.50 (Zondagsscholen korting). Het is in gemakkelijk te begrijpen Engels geschreven.

Het is een uitgave van
GUARDIAN PUBLISHING COMPANY LTD.

To: Guardian Publishing Company Ltd.
Box 34, Station B, Hamilton, Ont.
ORDERFORM

Please send me immediately:

.... copies Wm. R. Rang, "The Stowaway", @ $2.50 per copy.
The amount is enclosed.

Name: Address:

CLASSIFIED ADS

ARE EASY AND NOT EXPENSIVE

Pay your advertisement when you send it in. See our new standard-rates below:

Birth-announcements $ 2.50
Engagement-announcements . . . $ 2.50
Marriage and anniversaries . . . $ 3.50
Notifications of death . . . . . $ 3.50

"For Sale" and "Want" advertisements up to 40 words $ 2.00.
For every word more 5 ¢.
For "letters under number" $ 0.50 extra.

Send your payment together with your ad to:

Calvinist-Contact
Box 312, Station B, Hamilton, Ont.

Wederom verblijdde de Here ons met de geboorte van een zoon en broertje

CLARENCE

op 4 November 1959.

Mr. en Mrs. P. Weima.
Herman William.
William.
Joanne.

259 Colbourne.
Chatham, Ont.

Zo de Here wil hopen wij met onze geliefde ouders

A. KORVEMAKER
en
J. KORVEMAKER—BUURMA

op 20 Dec. a.s. hun 30-jarige echtvereniging te herdenken.

Dat zij nog vele jaren voor elkaar en voor ons allen gespaard mogen blijven is de wens van hun dankbare kinderen.

Breda, Nederland:
David.
Wyoming, Ont.:
Mr. en Mrs. A. Noorloos.
John en Jennifer.
Woodstock, Ont.:
Mr. en Mrs. E. Korvemaker.
Allen.
Wyoming, Ont.:
Arend en Diana.
Tiemen en Annie.
William.
Elsje.

Wyoming, Ont. R.R. 3, Dec. 1959.

Receptie Maandagavond 21 Dec. om 8 uur in de basement van de Chr. Ref. Church.

Voor direct gevraagd: Eerste klas

UPPHOLSTERER

Gehuwd. Brieven (met opgave van ervaring en vakbekwaamheid) aan Emigratie Commissie Chr. Ref. Church, C. Moesker, R.R. I, Atherley, Ontario.

EFFICIENT GIRL WANTED FOR DOCTOR'S OFFICE

in the Niagara Peninsula for nurses duties and reception. Should speak Dutch and master the English language. Some knowledge of elementary bookkeeping and possibly typing desirable. At first part-time, later full-time. State education, age, etc. Letters under No. 1260, % Calvinist-Contact, P.O. Box 312, Stat. B, Hamilton, Ont.

Family with two workers desires to work as

TENANT FARMERS

on a dairy or chicken farm. Letters under no. 1264 % Calvinist-Contact, P.O. Box 312, Stat. B, Hamilton, Ont.

---

250 Acre Dairy Farm

Groot huis geschikt voor twee gezinnen. Barn met stalling voor 60 koeien. Cement silo, tractors, ploegen, baler, bulk cooler enz. enz. 60 koeien. Melkcontract voor 1300 pond per dag. Kleigrond. Vraagprijs $ 80.000.—, downpayment $ 20.000.—.

JACK BYLSMA
REAL ESTATE
1607 King St. East, Hamilton, Ont.
LI 9-3894

Never a dull moment in Ma's House!!
Voor gezelligheid en goede service, tijdelijk of permanent, write or phone:

MA SCHUURMAN

32 Glenlake Ave., Toronto 9, Ontario. RO 2-7846.

Te huur gevraagd, voor direct of later, een prima

DAIRY FARM

waar een 20—30 koeien worden of kunnen gemolken worden. Liefst waar koeien en machines aanwezig zijn. Brieven onder no. 1263, % Calvinist-Contact, P.O. Box 312, Stat. B, Hamilton, Ont.

---

100 ACRE FARM NEAR ORANGEVILLE

Husband died this summer. Widow and young boys unable to manage farm. $ 12,900 full price. Good potato land. Fine big barn. Brick home with bathroom. Hydro and water in all buildings. Starr Real Estate, Orangeville.

PRIMA
WINTERAARDAPPELEN

van Prince Edward Island. C. Groenewegen, corner Limeridge Rd. and Hwy No. 6, Hamilton, Ont. Tel. FU 5-1133, FU 3-7780.

Te koop:

MIXED FARM

100 Acre, op kleine afstand van Barrie (Ont.), goed huis, kan bewoond door twee gezinnen. Grote barn plus bijgebouwen. Grond is rollend, goed voor grasland alsook voor bebouwing. De zeldzame ligging en een steeds stromende river midden door de farm maakt dit geheel voor vele doeleinden geschikt. Vraagprijs $ 15.000. Down gewenst maar niet noodzakelijk, wel eveneel Uw referenties. Te bevr. P. Schotanus, 205 Bradford St., Barrie, Ont.

REGELMATIGE DIENST NAAR

Rotterdam!

VAN MONTREAL, QUEBEC EN HALIFAX...

De populaire en voordelige Ryndam van de Holland-Amerika Lijn, begint in 1960 een vaste dienst tussen Canada en Rotterdam via Southampton en Le Havre.

Geheel "air-conditioned" en voorzien van stabilisatievinnen, een geheel dek met ruime, gerieflijke lounges, hoffelijke bediening en deskundig zeemanschap, resultaat van een meer dan 85 jarige ervaring van de Holland-Amerika Lijn, zullen een overtocht in de Ryndam tot een zorgeloze vacantie maken.

Of U in 1960 voor zaken of plezier naar Europa gaat, reist per Holland-Amerika Lijn, "U vaart er wel bij".

EVENEENS AFVAARTEN VAN NEW YORK...

Bezoekt New York, "het wereld ontspanningscentrum" als een aantrekkelijk begin van Uw reis naar Europa.

De veelvuldige afvaarten van New York naar Rotterdam geven U voldoende keus voor aansluiting op Uw eigen reisplannen.

SPECIALE FLORIADE AFVAARTEN...

Volgende Holland-Amerika Lijn afvaarten (Tulip Sailings) ingezet in verband met de verwachte grote belangstelling voor de Internationale Tuinbouw Tentoonstelling "Floriade", te Rotterdam van 25 Maart tot 25 September.

van Halifax:	*S.S. Ryndam*	*19 Maart*
van Quebec:	*S.S. Ryndam*	*11 April*
van Montreal:	*S.S. Ryndam*	*12 Mei*
van New York:	*S.S. Maasdam*	*31 Maart*
van New York:	*S.S. Rotterdam*	*18 April*

Holland-America Line

Boekt Tijdig bij Uw Reisbureau.
MONTREAL, TORONTO, HALIFAX, WINNIPEG, VANCOUVER

Speciaal: SAVE $ 10.—

TER GELEGENHEID VAN HET 4-JARIG BESTAAN ALS UW HOLLANDSE JEWELLER IN HAMILTON:
HET NIEUWSTE MODEL

PHILISHAVE

IN ETUI
normale prijs $ 29.—

KERSTMIS SPECIAAL $ 18.99

1 jaar garantie.
Verzending door geheel Canada

Mountain Jewellers

585 Upper James St. HAMILTON, ONTARIO FU 3-4755
Eig. JOS VLOOTHUIS

P. De Haan & Zonen

AUTOHANDEL, REPARATIE, SERVICE & BENZINE

FINA STATION
1590 MAIN ST. W.
Hamilton
JA 9-7944
of
FU 3-7380

Zondags gesloten.

USED CARS

1 - 1958 FIAT 600 showroom condition ..... $ 975.—
1 - 1956 D.K.W. (900) new paint job ..... $ 995.—
1 - 1957 D.K.W. hardtop, radio, automatic ..... $ 1500.—
1 - 1959 FIAT ABARTH demonstrator 800 miles $ 1850.— new car guarantee.
1 - 1959 D.K.W. (1000) coupe (new car) listed at $ 2085.—, now only $ 1895.—
1 - 1955 Studebaker Commander V8 with radio and overdrive ..... $ 795.—

KALSBEEK MOTORS
Norval, Ont.

Gaat U naar Holland?
Reis per Holland-Amerika Lijn
Famous for Service
J. VANDER VLIET
304 Dundas St. W. - Telef. 4641
TRENTON, ONT.

H. VAN PELT
RELIGIOUS BOOKSTORE
ST. THOMAS

Store 717 Talbot Street
Residence 25 Hiawatha Street
Voor het Hollandse boek zijn wij het
VOORDELIGSTE ADRES
Vraagt onze lijsten!
Wij hebben een zeer grote voorraad Engelse en Hollandse Kinderboeken voor Zondagsscholen!

FOR HOUSES,
Investment Properties,
Building Lots and Farms
in or near

TORONTO

see or write

HARRY SNOOK

with
Harvey Keith, Realtor
181 Eglinton Ave. East
HU 7-3333 or HI 7-1417

VOOR GOED

Stoffeerwerk

MET DE NIEUWSTE STOFFEN
Modernisering Chesterfields
Alle soorten Meubelwerk
PHONE WH 5-5171

JOH. BAKKER
RIDGE ROAD W. - GRIMSBY

Prachtige DAIRY-FARM te koop

Wegens gezondheidsredenen te koop een in vol bedrijf zijnde dairy-farm met vruchtbaar land (alles bewerkbaar) en gelegen aan goede Highway. Er is een schitterend machinepark met z.g.a.n. tractor, combine, baler, ploegen, zaaimachine, enz. enz. Het huis is van steen met 4 slaapkamers, badkamer, mooie lichte keuken, basement, centrale verwarming, heet en koud stromend water. 19 melkkoeien en 9 heifers, verscheidene drachtig, zijn in de prijs begrepen. Twee barns, één ingericht voor melkkoeien met stanchions and waterbowls, en de andere geschikt voor jong vee. Open melkcontract. Melkcheque gemiddeld $ 750.— per maand. Hypotheek beschikbaar tegen 5½%, betaalbaar met $ 320.— per maand, rente en aflossing inbegrepen. Gevraagd downpayment $ 9.000,—, doch voor een betrouwbare familie kan een lager downpayment worden geaccepteerd. Dit is een unieke kans voor een vakman-farmer.

KRAAIJ AND SCHRIEL, REALTORS

29½ King Street. St. Catharines, Ont.
Tel.: WEbster 4-1813 of WEbster 4-1563

Holland Construction Co.

Wolverton Rd. Phone
GRIMSBY, R.R. I WH. 5-4012

Speciaal in Greenhouse Constructie

en aanbiedinge- van nieuw cedar of redwood materiaal voor zelfbouwers, tevens Hotbedsash, Putty & Nails enz.

KOOP NU GOEDKOOP GREENHOUSE GLAS

Voor prima

Uurwerk Reparaties

en goede services naar

DAAN DEWAAL DIAMONDS-JEWELLERY Bus. GE 8-9212

Watches & Clocks

619 Dundas St. East
LONDON, ONT.